盛京時報

丙寅陰歷五月廿三日
大正十五年七月二日

◇本報價目◇
每張銅幣八枚
每月現大洋八角
▲外埠連郵價目
每月現大洋九角五分
半年現大洋五圓貳角
全年現大洋拾圓
▲告白刊資
一行五號字十五字起碼一日每行現大洋壹圓長期另議

發行人 宮川貫作
編輯人 菊池貞二
印刷人 石原庄太郎
發行所 盛京時報社 奉天隅田町九番地 電話 日二一二番 中一一六八號 振替口座大連一七二五番
大阪市北區堂島濱通一丁目 盛京時報支社
哈爾濱道外 盛京時報支社

論說

兵變感言（僑）

自入民國以來。兵變之事。數見不鮮。爲叛兵者以曾偏非我作。握兵柄者而亦恬不爲羞。論者每謂由於兵隊過多。流品複雜之所致。而不知實由於長官之尅扣餉糈。與軍閥之剷除異己。有以釀成之也。最近報載津南獨流靜海兩處。突然發生兵變。居民被其搶掠。損失甚鉅。聞係奔投黃河流域之某部軍隊。因積欠軍餉所致。亦謂該部軍隊。因對方派兵追擊。心懷憤恨。故將離直境南下之時。竟爾開此玩笑。準是以思。叛變之軍隊。其罪固不容誅。而所以釀兵變之慘劇者。又豈可獨爲某部軍隊罪乎。

夫當兵責任。所以衛民。而非擾民。原爲一般所公認。假使平日訓練有方。而又申明紀律。凡屬軍隊。時敢不服從命令。聽其長官之指揮。徒以民國政府。威信不立。爲軍政長官者。或擁兵權以自固。或恃兵力以爭雄。斯兵變之禍。由來者漸。幾乎無地無之。此次津南之兵變。豈眞某部軍隊程度之低下。根性之殘野。有如是耶。毋亦政府當局。與軍事長官。實階之厲。初固無所用其諱飾。何則。歷來國家之歲入。與夫借欵之所得。約計其數。不爲不多。而各機關員司。各師旅兵士。往往薪餉之積欠。動至數月。在各員司。枵腹從公。雖甚怨憤。不過同盟罷業而止。至若兵士。既無家室。勢難坐食。糧餉不發。何以謀生。使長官果亦同處窮釋。猶可說也。乃爲長官者。駟馬高車。窮梁文繡。凡此種種。何莫非苛扣軍餉而來。所部兵士。甚至寒無以衣。飢無以食。仍不能不因爭城爭地。受其犧牲。不平之極。激而生變。揆諸人情。寧能獨罪無辜之兵士。故吾以爲時至今日。不欲消弭未來之兵變則已。如欲消弭兵變。應將吞蝕軍餉之軍事長官。競爭權利之三數軍閥。悉置諸法。並沒收其私產。充爲國家行政經費。提倡實業。務使人民不至有流離失所之慘。然後將一切浮濫軍隊。酌量裁汰。遣散回籍。使之歸田。各有所業。則今後兵變之惡耗。或可消弭於無形也夫。

英公使否認借欵內容

京訊云。某方面消息云。英公使麻克類。前派該館漢文參贊台克滿赴保與吳佩孚商洽要務。京津各地報紙。業經揭露其內幕。而麻使昨特致函外交部。聲明台克滿此行之任務。並否認接洽借欵等情。京中報紙。多有紀載。但記者以此事關係甚大。特往各使館探詢其究竟。麻使雖極端否認。記者獨將所調查消息。披露於後。

玆據某使館傳出消息。台克滿參贊未赴保先。英使曾有電致吳孚威。其電內容。雖不得知。但吳覆電內有（各件須審密商洽。請速派員來保）等語。據此可知其審密相商者。必有原由也。然台克滿此行。表面係與吳玉帥磋商各還放路車輛。以維英國債權。（據記者向交通機關刺詢。京漢鐵路借欵。並無與英國發生關係。至英國借欵之債權路。爲京奉津浦。且近日直系軍隊。在京漢線上所佔用之京奉津浦車輛甚少。統計不過二百餘輛。）既有以上之原因。台參贊赴保。顯明負有他種要務。又據接近台參贊某君稱。此次英使派台君赴保。實對於借欵問題。向吳孚威有所商議云。

湖南戰局已入持久狀態

吳佩孚對援湘仍積極

蔣介石調援唐軍分防

漢口二十八日電云。湖南前總司令趙恒惕。目下尙居本埠特別區黃陂路之新宅。頃謀入湘。已得葉開鑫之同意。但因未得吳佩孚之諒解。故尙逗留此間。又湖南方面。因葉開鑫與賀耀祖之聯絡。未能十分一致。對唐生智之行動。似已陷於停頓之狀。

漢口廿七日電云。鄂軍王宋各部。加入中路作戰後。湘省將領等連電催趙回湘。主持軍事。又葉開鑫電商杜司令派練習淺水艦數艘。開赴岳州下游。巡弋汨羅平江瀏河渭水一帶。鞏固長沙湘潭門戶。允按月由湘省撥餉。

漢口廿八日電云。葉開鑫對賀龍主行收撫。要求通電討唐云。

又云吳佩孚派王都慶宋大霈孫建業援湘等情。迭誌報端。玆據鄂函云。吳佩孚又以所部駐紮豫南鄂東之第一路游擊軍實行援湘。一面電令該軍總司令婁雲鶴。速飭所部。準備行裝。先赴岳陽。以資策應。一面電飭撥給槍械。補充該軍實力。婁氏奉命後。即飭所部三四五六七等八六團入岳。其本人並于日昨由岳來漢。在漢陽兵工廠。領得步槍一千支子彈十萬發。迫擊砲四尊。砲彈四百粒。水機關槍一挺。槍彈二百粒。以便該軍到漢。即行補充出發云。

馬濟所部之武衛軍。自豫戰結束後。即調回湖北。其司令部駐黃州。第一旅駐鄂城。第二旅武穴。其他部隊。散駐巴河田家鎭等處。合計有八千數百人。大砲機關槍。均爲完備。總部尙存有步槍五千餘支。現聞馬氏以在鄂餉糈難籌。並且兵士不服水土。官佐疾病頗多。擬極力擴充軍實。準備援湘。俟湘省戰事結束後。即行回桂云。

又據保定傳來消息。韓彩鳳經吳佩孚委爲討賊聯軍桂軍第一路司令後。業于本月廿一日在長沙宣佈就職。並派所部步兵兩團。向南路出動。與葉開鑫。賀耀祖。會師進攻永州。湘（廿三日）曾電致保定。報告上項情形云。

香港廿七日電云。吳鐵城殘部。近有結合翁照輝圖攻龍門之形跡。經程潛軍武力壓迫。現已着手改編。蔣介石認於惠油重要。已令援湘軍隊。前往分防。以李濟琛部補充援湘軍。即行出發。

又南京二十八日電云。據聞廣東北伐隊譚延闓程潛等部。向江西進發。已抵粵北邊境。雖表面上似向湖南移動。但亦引起江西當局注意。且孫傳芳已派遣王晉之混成旅添防贛邊。以阻該軍之侵入云。

另據某方面消息。廣東之北伐軍。現已向江西境界出發。不日即將抵贛邊。該項軍隊。係譚延闓及程潛所部湘軍。其目的在援湘惟粵軍。援湘在理應出湖南。然該項軍隊竟出江西者。蓋因湖南連年兵災旱災。久已民窮財盡。該項軍隊入湘後。供給殊爲困難。故改道江西。俟取得南昌後。再向西進。由株州萍鄉攻入湘境。直擣長沙。窺葉開鑫之後路。在戰略上亦甚相宜故也。江西軍事當局對於贛邊防務。甚爲注意。諒不致有疏虞。惟孫傳芳恐贛省力單。難以抵禦。決派王晉爲援贛總司令。率兵入贛。江西總司令駐京辦公處。對於王晉援贛一事。雖根據該省來電。加以否認。但據南京消息。王晉援贛。實非子虛。特併誌之。以待將來之証實。

閩粵形勢突緊

香港通信閩周（蔭人）頃電飭所屬張毅。李鳳翔。張慶昶。開駐閩邊界。蔣啓鳳之補充旅。已由泉州開至同安。準備入漳援應張毅。周氏又由省撥派一團由陸路至泉。在安海扣留同安江甯兩小輪。運載行李鍋器並兵士一營。隨輪轉至同安。孔昭同復遵周令。將駐詩山東隊。抽回泉城。以供調遣。孔氏對民軍吳威揚漢烈視爲無足爲患。暫爲羈縻永衛知事李景陰。乃孔之軍法官。被人控告孔立將撤任。囑由吳委人接代。以表好感。張毅則日事招兵。甚至派員來廈羅致著名匪爲營連長。使爲先鋒隊。已募得百餘人廈門地方。因此轉可減少擾亂。周又以粵軍殘部李春芳竄入漳平。不易收拾。乃電令李鳳翔派員撫慰。謂前月十日之事。保出誤會。李鳳翔並無繳械惡意。凡此種種。皆足見周氏對粵之積極準備。不久必下動員命令云。

廣東政府對閩周之窺伺潮汕。亦早響應付方法。第一軍第三師譚曙卿布防粵饒閩交界焦嶺松口等地。謂周果攻粵。彼即大舉攻閩。並聯絡閩中民軍爲內應。使周窮於應付。閩之民黨。亦勃勃欲發。國民革命軍前敵宣傳部已紛紛潛入內地發表宣傳品。民軍陳國輝亦向粵政府請助子彈。俾閩粵交兵時發難攻擊泉州。閩粵形勢之緊張。可概見矣。

吳佩孚欲親赴前綫督師

▲前晚離京返長辛店

京訊云。吳佩孚因南口方面軍事緊急。來京後當晚即返長辛店。并擬即赴前綫督飭各軍進攻。聞此意吳已於前日答拜奉張時。向張明白表示。自謂南口久攻未下。必須我親往視察。張當笑道。一鼓躍梁。不久即掃除畢盡。老哥何必如此亟亟。二人言畢相與大笑。但吳意殊決。遂於九時二十分許攜同來之隨員衛隊等乘專車出京。十二時三十分抵長。即在該處駐宿。定昨晨赴三家店。視察軍隊。擬俟往三家店視察軍事畢。三數日內再來京一行云。

又云昨晚。吳自傳心殿歸行轅。王懷慶設宴歡待暢敍衷懷。宴時。吳氏傳令備車出京。談至晚八點五十分鐘。吳氏即離去王宅。逕赴西車站。當時跟同吳氏瀛車送行者。暨吳之隨員扈從等。共座瀛車有三十六七輛之多。追風掣電般。向前門車站出發。沿途警衛。仍由毅軍及保安隊擔任。西車站外搭建之歡迎牌樓上。裝設之電燈。當亦齊放光明。而站台上電燈光耀照如白晝。迨吳氏汽車。行抵東交民巷口外時。車站兵警等先已得信。故將前門西洞交通暫行遮斷。所有市民行經該處者。均被阻止前進。擇往遠處遶望。車站內外異常肅靜。吳氏瀛車到站。後即由送行諸要人。及隨員等簇擁直入站內登車。斯時已屆九點鐘。站台上軍樂兵號。至九時半。吳氏專車遂緩緩開出京站而去。

又聞吳昨晚仍返長辛店。今日再至三家店門頭溝一帶。視察防務。兼慰勞軍隊。吳在西車站所備之專車迄未息火。準備吳復乘出京。吳赴三家店門頭溝方面視察戰線。蓋備對國民軍開始總攻擊也。

京漢津浦交通近狀

京訊云。京漢津浦兩大幹線。前因沿路軍興交通深受影響。現雖軍事時期已過。但因各軍所扣車輛未蒙全數放回。迄難恢復原狀。如津浦路至今尙未全線車通。京漢全線雖已勉強通車。亦因客車缺乏。來往旅客均坐裝載物貨之敞篷車。莫不感覺痛苦。現聞經兩路交通當局及沿路各軍事長官協商之結果。認爲有迅予整頓之必要。已通令各軍將所有扣用車輛全數放還。決定自七月一日起兩路完全恢復原狀云。

又據南京快函云。自張宗昌二次派代表紀書元朱曦。於十九日來寧。與孫傳芳切實磋商津浦路通車條件。將前議之約完全推翻。改定新章。以便實行。惟其中以北段施用軍票。南段施用現洋。如全路通車。南段不免蒙其影響。故未能妥協者卽此。前魯代表擬在寧地設立軍票兌換處。以解決此種困難。孫又以無充分保障。仍持猶疑態度。現經魯代表一再磋商。復以蘇商民之呼籲。孫稍示讓步。聞條件大致可定。（一）雙方所扣之車。皆不放出。（二）無論南來北往客車。悉在臨城換車。即以該城爲蘇魯交界。在去歲離該地數十里之韓莊以北即有孫氏駐軍。（三）南北往來貨車。亦在臨城以空車若干輛。換實車若干輛。貨可不卸換。（四）貨物運費以雙方議定同一之價。南北段各自征收。（鐵路貨捐係征收進口稅仍無關係）（五）客車收價現洋與軍票關係。仍未決定。聞魯張擬各聽天命。暫行試辦。孫氏對此尙有異詞云。

齊燮元赴易縣

保定訊云。齊燮元。在保定組織司令部。已誌前報。齊氏鑒於總攻擊令。不日頒布。必須本人親赴前線指揮。遂於二十四日要專車一列。帶領隨員衛隊。及總司令部各處處員。開赴易縣。擬將總司令部暫設于易縣。齊氏先赴前線視查一切云。

賦閒頤話

（天津專電）張上將軍素所常坐之摩託車所有車身全爲鋼片更置有機關槍四架足以禦敵聞近向某洋商欲訂購數百萬輛送至前線俾前敵各戰士皆乘此車以攻南口◆◆

（北京專電）順成王府門外設有迫擊砲四尊炮口向外如臨大敵有都市人民等恭製一匾欲懸於正門以外其文曰『視民如仇』聞一般見之者莫不以爲貼切妥恰

駐奉九福公司週年紀念

大贈品三十天並聯合東三省各大藥房同時舉行
▲贈品期限。自陽歷六月十六起至七月十五止。
▲贈品辦法。凡購大百齡機一打。贈

九美圖 二張（此圖長四尺闊三尺八）

購小百齡機一打。或大百齡機半打。各贈九美圖一張。購小百齡機半打。贈時妝美女圖一張。購大百齡機一瓶。贈精美摺扇一把。購小百齡機一瓶贈普通摺扇一把。

▲外埠函購以郵局發信日期爲憑。●惟九美圖因尺寸過大不能郵寄。代以時妝美女圖（美女圖二張抵九美圖一張）

夏日養生法

◎利尿 腎虧之人。入夏往往小便短赤。服百齡機可使小便清暢。
◎袪濕 多濕之体。入夏往往濕痰多。服百齡機可以化痰消濕。
◎利氣 氣虛之人。入夏往往胸悶氣急。服百齡機可以和中利氣。
◎消食 胃弱之人。偶進生冷易起積食腹痛。服百齡機可以消食導滯。
◎安眠 勞心過度之人。晝夜往往失眠。服百齡機可以鎭心寧神。

▲贈品各藥房。奉天大德生。永年。五洲。中西。歐美。哈爾濱泰華。大連華泰。華西。營口五洲。中西。安東濟安。瑞祥泰。東益增遼。吉林五洲。長春中西各藥房。
東三省總發行 奉天大西邊門外 九福公司
▲各埠各大藥房均有出售
▲小瓶一元每打十元大瓶二元每打廿元（以上均按現洋計算）
附告。各藥業凡每月能銷千元以上者均有贈品之利益。如有願代贈品者。自登報日起請在贈品期內著人來奉（因九美圖尺寸太大不能郵寄）向九福分批部公司現購貨當品附送有贈

青島 上海行 ▲榊丸 七月二日（滿鐵航路船） ▲大連丸 七月五日 ▲西京丸
天津行 ▲長平丸 七月五日 ▲天潮丸 七月二日 ▲濟通丸
龍口行（往復共旅順不行） ▲龍平丸 七月三日
香港行 ▲東洋丸 七月十日
大連汽船株式會社 電話（代表）（番四）四一八五番
屬荷客取扱店 監部通吾妻橋 圓 丸二商會 電話五八八 四二六四番

訥河縣署催墾啓
本縣查未開之荒地曾於去年擬具催墾辦法限自去春起二年內墾齊亦按熟地升科若不到段即撤佃另放業經呈准布告在案仰各該佃戶迅速到段經營毋遲貽悔此啓

奉天鼓樓北 有嫐洋行
營業種類 鐘表眼鏡 修理材料
抱定宗旨 貨眞價實 零整批發
環球第一 最佳 本廠自製

天新祥綢緞莊廣告
特色 國貨綢緞、出品杭州、本號分奉歷有年所、售價低廉、與衆不同品質精細、各界贊許、如蒙惠顧竭誠歡迎、
佳址奉天鼓樓南路西 暫借電話九六七號

奉天德商和利洋行廣告
煤油發動機 保險銀櫃
新到 如蒙光顧無任歡迎
地址小西門內 中電話一五四三 日電話一九三三番

佳良行 賣最準確的鐘表◎◎
佳良行 賣最美麗的寶石◎◎
佳良行 賣最文雅的粧飾品◎◎
佳良行 賣最便宜的是批發◎
奉天城內中街電話七百四十號

官銀號木廠售貨廣告
啓者本廠前由上江運到各種木植現爲推廣銷路起見無論零躉均照市價格外從廉如蒙惠顧請至本廠或九站長春各分廠接洽可也
吉林東大灘永衡官銀號木廠啓 中國電話四百八一號

訃
不孝男興宗次章聯芳等罪孽深重弗自殞滅禍延顯妣呂母巴太君痛於民國十五年夏歷五月十六日辰時壽終正寢距生於前清辛亥年八月廿七日酉時享年七十有六歲不孝男興宗等在遼源盛京時報館次聞電訊奔喪遼源服停柩在室擇於夏歷五月廿五日修經家奠廿六日開弔廿七日吉時安葬祖塋在
戚友世誼哀此訃聞
孤哀子呂興宗泣血稽顙
期服實順泣稽首
族繁不及備載
如蒙賜唁 寄交遼源盛京時報分館
降儀敬璧 或居樂亭或西大呂王本宅

聲明大照丟失
啓者鄙人原領洮安縣烏蘭他拉藥字四百五十三號計實地六十三垧被洮昂鐵路佔修赶即携照赴洮預備領價不意一時失愼到店便覓無着定係歹人竊去無疑但未查見無從追索因此登報聲明何人拾去概作無效特啓
曹殿元啓

（德國著名良藥）
天津駐奉 內服 世昌洋行
特製育亨賓
此藥專治固本壯陽陰虛腎虧遺精滑精陽物不舉舉而不堅堅而不久房事過度等症服之能有奇效如能常服生精補血延年益壽各西藥房均有代售如有批發者另議每瓶現大洋四角每打四元
總發行奉天小西關祠堂對過 南洋大生藥房

立止足癢
本藥房自製足疾良藥一種名曰脚氣霜專擦足中濕疹搔癢起泡出孔流水破爛爆皮一擦即愈〇定價每袋奉小洋四角外埠函購加郵費一角如匯欵不便可用中國郵票二十分代價以郵票每枚一角爲限務須單掛號詳開地點信口蓋章以免丟失否則恕不負責如藥郵不到者祈來函示知以便驗查補寄耳〇外埠代售處開列於下濱江道外北大街公和利〇千金泰東西福順增〇蓄平元興福〇遼陽天鈺成〇岫岩福慶廣〇吉林前魚行大街雙發德〇長春三馬路口新華齋〇營口老齋隣西東鵬昌〇江省瑞林祥〇開原驛鈞發東〇永庫林勝德〇公主嶺長記〇安東財神廟街永祥泰〇通遼大來當〇莊河德聚豐〇洮南大興順〇鐵嶺西門裏新華書局〇本溪實泰隆〇新民馬路竹德齋〇遼源復興金店〇昌圖實聚源大連臨部通華泰藥房〇安達站誠泰厚〇四平街驛雙合成〇烏珠河大義變〇大費衛生藥房〇伊通天慶堂〇下九台魁慶長〇一面坡全順和〇錦縣南街興華石印局〇虹螺峴三合義〇范家屯永衡逢〇西豐萬盛久〇涌化文盛成〇興京福記〇梨樹德泰義〇山東蓬萊縣南大街萬源永〇本城中街永和堂
總售處奉天大西門外英美大藥房謹啓

（二）
人造乳是下奶的最有效…效…效…驗…驗…驗的藥
乳汁即增長八倍
連服此藥兩瓶
各埠藥房均有經售
定價每瓶現洋一元外埠函購加郵力包裹郵票三角北滿外國地加倍
奉天城內西華門北街西號小西關路南
永年西藥房發行

◆秋菊苗分讓◆
秋菊栽培之季愈益到來此秋菊栽培實屬優雅又漸長大趣味益深敝園備有百餘種類之菊苗以應各位之需特以鉢植販賣
十種類（十鉢）賜顧之者如惠金票八圓速即分讓
十種以上之際臨時議價
但沿線恕不送達
奉天隅田町十一番地
素月堂 灸點所 富田

中東海林採木有限公司啓事
官商合辦 哈埠道裡地段街二一號 自動電話四七八四號
逕啓者本公司去冬初試作業竭力經營所砍紅松方木非第材質細膩且造材方法尤佳是以過承購主歡迎爭相訂買現存木祇餘數百火車皆係上等方材定價低廉幸望貴購主注意從速批訂勿失良機爲要再敝公司林場遼闊樹種優良在東路可稱巨擘預擬今冬更設伐木新廠擴充營業關於方元大木枕木電桿等項皆擬採造以供各界應用倘蒙惠顧先期預批尤所歡迎之至價目必務格外核減以酬雅意恐未周知特此奉佈

鞍山製鐵所專售
自動車用特等汽油 油精
頂上臭油
鞍山德昌公司
電話（一五一一 五二七二）番

時事要聞

「鑾輿」入都之威風
（駐京特派員奚水廿八日發）

黃土墊於道　靜水潑於街
懸旗并結彩　警備太森嚴
新鴻門宴之談料

雨帥入都

吳大將軍特殊謙讓之結果。顏惠慶內閣始克告一結束。『不得已不勉爲事實上之維持』的電報頒發之後。停驂津沽。靜候佳音之張大帥。認爲個人之面子問題。業已轉圜。遂定于二十六日命駕起蹕。旌旗飄蕩。退邇歸望。愚忝爲被害難民之一。亟欲瞻仰德沛於天。恩澤歸猪『關外王』鑾輿入都之尊嚴。聊表歡迎之微忱。藉謝德政於萬一。

是日也。先由警察廳李壽金特知各舖商。懸旗結彩。以資慶賀。並飭令清道夫預備黃沙新土。清潔凈水。以便臨時潑墊街道。俾表清街淨路。做官人趨炎附勢之心理。無微不至矣。

愚於下午一時賃車而往。甫至東單牌樓。則見蠢如鹿豕之赳赳武夫。星羅棋布。已成呼吸相應之嚴密矣。車夫膽怯。子亍忐忑。畏葸不敢直前。愚願以言鼓勵之。告以『我是新聞記者。不礙』彼囁嚅而曰『大人也是高官麼』愚笑而諾之。蹣跚轆轆。費一小時。始抵目的地（東車站之停車場）緣斯車夫者。亦係我界（難民界）中人。新上跳板者也。同病相憐。良心衝動。竊措大加倍賑濟之。彼則千恩萬謝而去。頗報以『你老升官發財』殊可笑也。

放眼一觀。威風凜凜。殺氣重重。蠕蠕蠢蠢。頓然間已成『丘八爺』之收容場矣。張學良之衛兵。張學成之衛隊。王琦之憲兵。李壽金之保安隊。富雙英之警衛隊。高維嶽之步兵等。約在萬名之上。所缺者僅只王懷慶之殺軍耳。并有機關鎗。迫擊炮。數十架點綴其間。誠令入山不解中而生懷疑之想也。

歡迎入員。預先由警察廳。發予歡迎券。憑券對。數入車站之休息室。惟此券發給時。限制頗嚴。非特任官不與焉。吾曹小新聞記者。當然向隅。惟因急於新聞之採取。只可徘徊於驗券入口之旁。文字乞兒。愚亦信然。

財次張競仁。交次陸夢熊。無券強要入門。張言『我是財政總長之代表爾何人歟。敢阻吾行』兵答曰『你是大總統代表。無券也不行』遂由十二旅百團團長。代爲之交涉。卒未生效。張陸負負去。惟面含羞色。

東省議員戰慶麟等三人。無券強求入門。兵不許。戰答曰『我是東三省議員。你管不了』兵率然曰『東三省議員更不行』復由某軍官留刺保證。仍無効力。戰仍曉曉不休。兵曰『再多說。打你』戰始噤若寒蟬。

李殿如旅長無券直衝而入。被拖出。復由李壽金之斡旋始入。此係七個鈕釦不生香彩之一也。

正陽門城墩上。原係庚子條約割爲美利堅管轄。城壁上站滿洋兵。兼有携活動寫眞者。更有携望遠鏡者。隨時亦被軍隊阻止。此係洋鬼子不生異彩之一也。

停車場之中央。有張宗昌所轄之俄國軍官數人。散步徘徊。大有得色。亦携活動寫眞。以備屆時拍照。最後亦被驅逐。此係顧耀適得其反者之一也。

閣員方面。杜錫珪發出灋電後。因張未有表示。杜深恐失儀。故決定全体閣員不往迎。令次長代表往焉。車未抵站。前方來電。月台上便衣人免入。於是往迎人員。大爲掃興。杜等聞之。啼手欣然。自詡有先見之明。否則。眞無味已。此係倔強復棄之結果也。

車抵站時。入站者僅只張宗昌張學良王懷慶三人而已。張下車。突無一語。乘火車遵乘汽車。直抵行轅。王懷慶亦爽然而返。

月台上之警備尤嚴。即局奉軍長官。亦不得入。純由富雙英全權負責保衛之。

警察廳預先在站外。設木牌凡四。以便歡迎人員之集合。（一）教育界。（二）新聞界。（三）地方各團体。所奇者。四種木牌之下。僅新聞界有十數餘人而已。餘三者空空如也。愚先在入口之門旁觀望。最後五分鐘。陡然宣布戒嚴。有一丘八。驅逐愚於蓆棚之外。愚向之詢問。何處爲宜。因以營長呼之。彼則大怒。瞋目視愚『我是團長。你怎麼叫我營長。看不起我嗎』愚頓然悟。向之道懷。彼答以『快滾快滾』於此可見東省人之醋高喜大之慾想矣。但是詣出不倫。狗張已極。

愚離蓆棚之後。隨同同業。佇於警廳預設集合地。以便參觀。未幾。有一團長階級之中年者。口操奉天土音。向吾等詢問『你們是幹麼的』路透電之某君答曰『我們是新聞記者』彼遲疑而曰『什麼叫新聞記者』（他竟不懂）某君又曰『我們是報館的。特來歡迎大帥』彼聞言赫然怒『吳報館』也佩歡迎大帥。快請著快請著』勢甚兇兇。似是生殺由者。吾等不得已。勉强離此是非之地。途中默思。前之車夫。以『新聞記者』四字。㑨爲高官。此無知識之鄉下人也。何堂堂之團長。亦不知『新聞記者』四字。爲何種職業。智識程度可知。惟其腦覺之銳而且尖。吾等故不肯與之較。深恐狗咬人。竊爲智者所訕笑耳。

玉帥晉京

廿七日係喑啞叱咤風雲變色之吳大帥入京之期。而西站之警衛。較諸東站。則大大相反。除月台不能自由出入外。票房之候車室。食堂。任人自由出入。概不拒阻。比[illegible]的。始知勞號含有幾分民治之色彩者。殆係吳佩孚乎。惟是日所缺之異彩。無機關鎗。迫擊砲。陳列其中。未免相形見拙耳。（五時後吳至長辛店。來電話報告不來。）歡迎者 如鳥獸散。

新鴻門宴

本（二十八）日。杜錫珪王懷慶特在懷仁堂設筵。爲張吳兩帥洗塵。在此『新鴻門宴』上之談料。頗有足敍者。吳先至。約半小時。張始至。吳率全體人員起立往迎。吳張握手。相視含笑。張與在坐者。一一握手。吳入國務總理休息室。請張入室。張吳兩人。同坐一鼠椅上密談。吳對張曰『褚玉璞來了。甚好』張答曰『我兩三天。教他上前方去。看看』吳曰『我日內也想上前方去。看看』張笑而言曰『那又何必』兩人遂接耳小語。後又請杜錫珪入。三人共談一小時之久。乃入宴席。首由用應璜發言『大帥來了。嚇也將我嚇死』言時婉娩動聽。晉膝諛諷。於是全坐同笑。惟王懷慶大笑不止。次白堅武發言。向張詢及東省旱災之情形。言下不勝欷歔。意含旱天不弔。應恤乘天心而憫民艱之意。張唯唯者久之。次蔣雁行發言。對于北京難民救濟事。亦有談論。再次吳對于馮玉祥之人格。歷歷敍述。不足與之共事。次對于中東路事。頗有論列。張仍唯唯。張之幕僚無一發言者。吳之隨員。則發言盈庭矣。敷衍一小時。攝影而散。

據某要人云。此次張吳會面。實係千載一時之機會。直奉合作前途。深足慶幸。惟所擬之辦法。雙方業已趨於一致之主張者。（一）軍事合作到底。吳親往直方所負前線佈置之。（二）由國務院攝行大總統名義。頒發討伐令。直奉一致進攻。晉省由吳派員往援。（三）國會解散。由內務部給資回籍。有職業者聽。（四）內閣由孫寶琦。陸徵祥擇一人任命之。閣員平均等項而已矣。

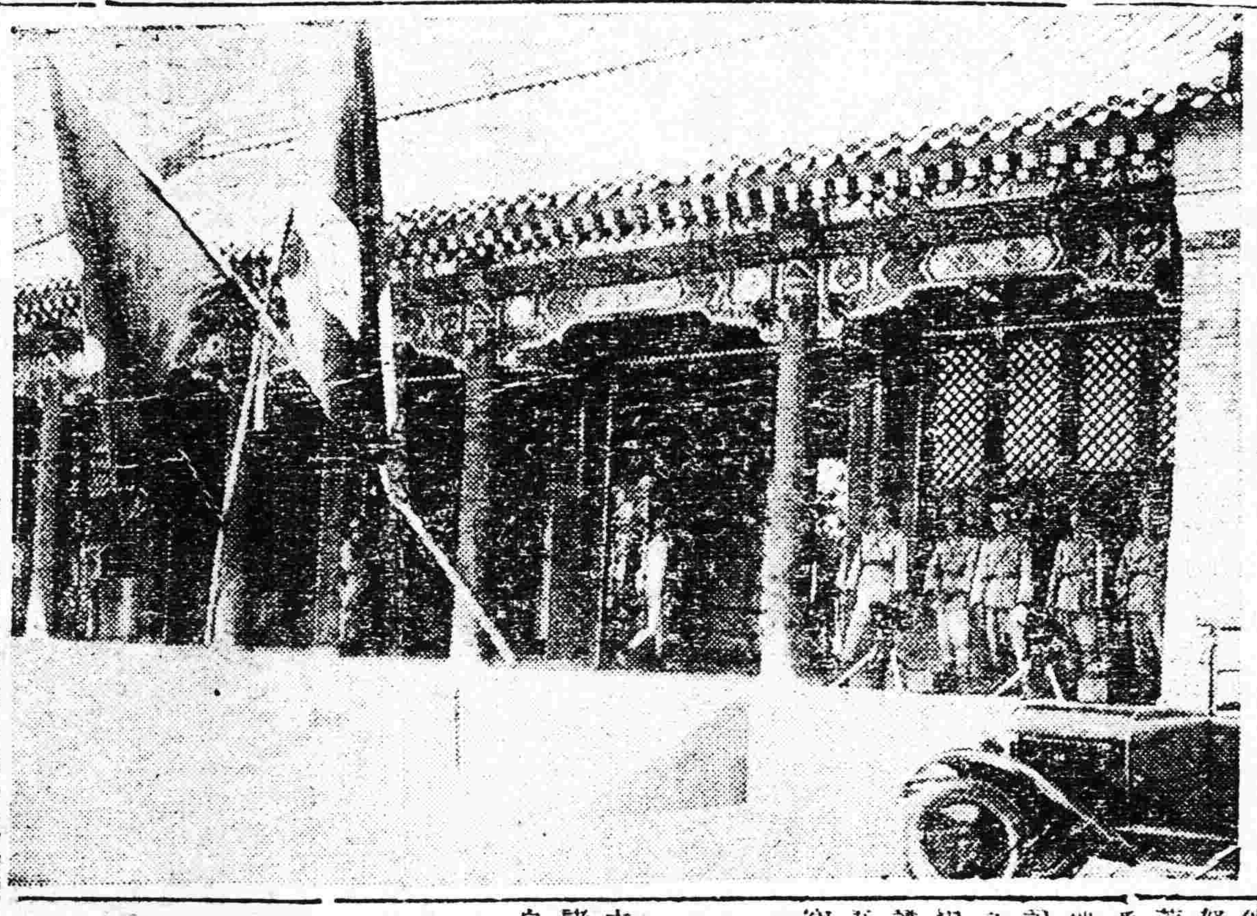

寫眞說明

（上）圖爲吳佩孚晉京乘摩托車往東四牌樓七條胡同王懷慶邸宅之光景二十八日午前七時許在交民巷東口撮影

（下）圖爲張作霖留京行轅即順成王府正門之警戒設有迫擊砲四砲口向外如臨大敵二十八日午前八時許撮影

中外要電

張吳會見協定事項（一日發 北京專電）

據直派某要人談話云張吳會議決定事項大致分別如下

一、提携到底討伐國軍萬勿單獨媾和

二、直奉兩軍均需多額軍費當請中央相當籌辦

三、張會要求吳將魏益三軍之武器還付奉軍吳謂一時困難暫緩可乎等語經張同意

四、法律國會等問題俟討伐國軍事後再決定

五、總理問題及其他政治問題一任吳之主意至於細目事項則由雙方代表協議決定

六、正式總理暫可無須任命仍維杜錫珪代理總理

李景林將赴別府

（天津三十日專電）李景林決意前往別府現已訂購北嶺丸之客票

正式總理候選人物（三十日發 北京專電）

正式國務總理遜復陸徵祥張其鍠孫寶琦均有希望當由吳佩孚選保候張作霖同意後最後決定又電當局再度電致陸徵祥促其回國組閣

李倬章將赴岳州

（漢口三十日專電）新任湘鄂邊防督辦李倬章已于今日抵漢日內即當前往岳州

鄭謙奉令先行回奉（一日發 天津專電）

張作霖令鄭謙先行回奉宣佈此次張吳會見之內容極其良好鄭已于三十日午後十時由津啓程兵站總監米春霖亦同行回奉

奉方將領準備進擊（一日發 天津專電）

褚玉璞張宗昌張學良三人現正共同準備積極的進擊南口外傳張學良昨已回津一說實屬子虛又電張宗昌現已決定率衆出發至南口戰綫上進攻陣地

中日美術展覽會閉幕

（東京卅日專電）中日聯合美術展覽會已于本日閉幕

上海工潮和緩

（上海三十日專電）閘北紗廠女工風潮現已漸形和緩

奉張禁用軍票

（北京三十日專電）張作霖容納京師商界代表請願現已禁用軍票

錢塘江漲水爲災

（上海卅日專電）據杭州電云連日大雨河水漲溢錢塘江兩岸之被害頗巨

意禁建築房屋

（羅馬二十九日來電）意政府爲和緩一般財政計現已禁止建築非經濟的房屋

南洋地震爲災

（巴坦二十九日來電）斯嗎杜拉附近地震強烈死者一百餘人

法內閣經信任

（巴黎二十九日來電）晉萊安內閣現經衆院多數信任

英煤工潮又險

（倫敦三十日來電）煤工組合執行委員會竟于昨晚決議拒絕礦主側之提案

張作霖離京赴津之情景
▲沿途之警備與送行之人物

京訊云。奉張因吳佩孚已出京。所有尚未能決各問題。亦已分別委託親信人物代爲商洽。而本人亟須回奉休養。不能久留北京。遂以昨日下午二時十分出京。自昨早十一時起。京師即施行嚴重之警備。自順成王府經西長安街以至東車站。均密佈軍警。其西長安街。南長街口及車站附近。并置有機關槍。張於昨晨十時。即令其外交科高李兩科長分向使館辭行。其暱道車以十一時十五分開車。衛隊行李等車則以十一時三十五分開。張本人則於一時十五分由順成王府出發。將近二時登車。在站送行者有王懷慶。李壽金王琦楊紹寅。張宗昌。張學良。及全體國務員。張與送行者略爲周旋後。即以二時十分開車。其所帶隨行衛隊計約五百人。天安門一帶所駐之東北軍。則已先於昨晨開拔出京。張氏此次由京赴津。擬不多作勾留。於今明日即當離津回奉。蓋張因本人久離奉天。三省律理之事。已積壓不少。不能不急行回奉整理。惟張宗昌張學良等因西北軍事問題尚須在京籌商一切。擬日內暫不離京云。

孫寶琦組閣將實現說
張吳會見後之杜代閣

京訊云。某方消息。天津會議結果。對於正式閣揆人選。以孫寶琦陸徵祥二人之呼聲最高。張作霖到京以後。杜錫珪曾於廿六廿七兩日。先後謁張。聲明本人『指杜』原係爲過渡時期。維持暫局。一不發表命令。二不召集閣議。惟中央政府。久無負責之人。中外觀瞻所在。殊屬不成事體。應請雨帥速覓正式組閣人物。俾得早卸仔肩云云。張此際以俟吳玉帥來京後。定有辦法。昨日吳佩孚到京與張會面以後。政治上軍事上各項癥結。均可迎刃而解。內閣人選。自爲首先解決問題。根據天津會議。一致推重陸孫二氏。惟陸徵祥遠在瑞士。至速亦須兩個月方能回京。中央政府現在斷續局面。決不能延長如此之久。如是閣揆人選。遂議到孫寶琦身上。各方意見。大致相同。張作霖昨日（廿八）上午十時。曾親到東四牌樓十一條胡同拜謁孫寶琦一次。孫宅號房。應以主人有病。在德國醫院。張氏約下午二時再來拜訪。孫氏會面以後。張比力致各方推重之意。孫猶謙遜未遑。昨日下午。杜錫珪見吳張。仍力促發表正式閣揆命令。大概已無問題。至於閣員人選。聞吳張完全聽孫寶琦支配。彼等決不過問云。

又云張吳兩巨頭來京。杜錫珪前日歡宴張吳於席上。杜又同時向張吳提出辭意。并請速覓替人。成立正式內閣。張吳又同時慰留。於是在最近期間。決以杜氏暫維現狀。至繼閣問題。日下已一致集中於孫寶琦。認孫爲最適當之人物云。

湯漪將有宣言

京訊。國會拒選議員湯漪。近擬有宣言一件。本擬即日發表。因他方阻止甚力。遂爾擱置。但聞湯仍有以書生易天下士之見。對國事決計繼續奮鬥。原宣言中最要之點。係主張繼臨時政府之後。所以定國是立民極者。舍繼續召集民會。制定國憲而外。其道莫由。所以維現狀杜爭亂者。舍承認非常國會爲臨時立法機關而外。其道莫由。蓋依約法總綱。主權在民之旨。召集民會。用濟附則所定國會制憲之窮。根本上既無所謂毀法。而以非常國會當存亡續絕之任。則法統亦由是而獲一正當之結束云云。

張英華訪問潘復

京訊云。討賊聯軍籌餉督辦張英華。前（二十七）日下午四時來京迎候帥節。當晚六時訪問潘復。張前任財政界與潘共事有年。感情素協。相見歡然。各叙別後時局之桑滄。財政之紊亂。深致感嘆。雙方對於財政善後之意見。暨收拾時局之步驟。交換意見。大概相同。惟以赤軍現尙盤踞西北。未竟全功。引爲憾事。深相勗今後努於奉直合作之鞏固。以通變方意見。澄清西北。統一全局。隨時晤談。相與珍重而別。昨（二十八）上午八時張赴石老娘胡同晉謁張效帥。談話約一小時。效帥慰勞甚至。嗣以求見者衆。張遂欣辭云。

樊鍾秀部攻陷南陽各地

開封訊云。樊鍾秀在郟寶猖獗情形。茲得南陽電云。六月十七號辰刻。樊老五（即樊鍾秀之胞弟）統率健兒一千人。由魯山山內。竄至南召。南召縣駐軍甚少。不敢相敵。被迫投降。樊老五乘勝即于十七號夜間。行抵南陽城外。孫建業之軍隊。留守南陽者。本有一旅之多。無如人無鬪志。已爲樊老五全行繳械。南陽商城。完全佔領。十八號又佔領泌陽。軍勢甚爲猖獗。至新野內鄉一帶之軍隊。亦有全投之說。樊老五尙在郟縣督師。第三旅李鴻翥到襄城後。即與樊軍開仗。據許昌來函。則云李鴻翥之第一團團長。幾乎爲樊所獲。軍隊則傷亡甚多。日下駐襄軍隊。計有三四萬人。無如統率無人。以致互相推諉。兼以樊善于作戰。頗有不易對付之勢。寇督聞此信後。甚爲焦灼。吳佩孚雖嚴令十日肅清。恐亦徒作此語而已。

漢口二十三日國聞通信云。樊鍾秀攻陷南陽之後。鄂北形勢。頗形吃緊。諸襄陽棗陽鄖陽。皆爲樊軍入鄂之孔道。襄鄖鎮守使張聯陞因駐地過優。致官兵上下。體養氣移。不敢與樊軍開仗。自張聯陞以十萬火急電。向省求救後。當局原欲責成孫建業率部馳援。奈孫部前在豫討賊。出力甚多。因須休養。故現駐蒲通一帶。連南陽鎮守使職。亦早辭而不就。今日安肯出發。當局無法。聞已商調劉佐龍部駐仙桃鎮之一旅。尅期馳赴鄂北。聽張氏指揮調遣。聞劉部已允補充軍實。即行移防云。

孫傳芳
暫中止出巡

南京訊云。孫傳芳。赴徐州檢閱軍隊之事。恐惹起奉天方面之誤會。現已一時的中止。但此計劃並非根本的取消。或不過俟適當之時機而已。上海廿七日電通電云。決與吳佩孚一致。於奉天方面。亦頗携手。又唯奉系須聲明無伸足東南野心。又云。孫現與陳炯明趙恒惕及上海民黨。將爲大規模之組織。預防粵軍攻略閩贛。委王司令籌辦江防運輸事宜。孟昭月督皖說將實現等說。

田維勤
獎勵將士

京訊云。田維勤前晨隨吳佩孚來京。是晚已乘車赴三家店。業誌前日本報。茲據某方消息。田氏於前午曾致電其參謀長及張陳兩旅。限前晚進佔青白口秦峪口。備賞洋兩萬元獎勵戰士作戰。并請即將隨吳赴前綫督戰云云。原電錄左。萬萬急。三家店吳參謀長世子。王平村張旅長萬信。上莊店。陳旅長鄧甲鑒口密。張旅攻佔青白口。賞洋一萬元。陳旅攻佔秦峪口。賞洋一萬元。限今晚一律在攻佔目的地留洋。違則重懲。余今晨隨大帥到京。下午同大帥到三家店。赴前綫督戰。該旅長等多要激勵所部官兵。于今日佔領秦峪口青白口爲要。田維勤叩午。

又前日田之參謀長吳世子有電到京。向田氏報告前方軍情。原電如次。北京報章路陸軍第廿師辦公處王處長芝閣兄轉呈總司令（田維勤）鈞鑒。口密。昨奉段旅長電話。轉達鈞論。當經飭令陳旅務於今日拂曉佔領安家莊燕池張旅在河南台一帶監視。敵人大部向青白口沿河堤進攻。現我鮑營已距青白口不遠。李營正向齋堂前進。（中路）除已派武焉二參謀前往督戰外。特聞。吳世子叩儉未。

軍用票之整頓辦法

京訊云。魯督張宗昌來京後對於行使軍用票問題。見市面流弊滋多。特於前日召集管理局長會議。並約總商會呈請停止使用各意見。遂開一會議。討論辦法。結果決定整頓約分四項。（一）崇文門關稅及四郊各稅局一律實行搭收四成。（二）撥到大宗現款到京交管理局實行無限制兌現。（三）已發行之軍用票一律限以最短時期盡數收回銷燬。嗣後再不用軍用票發餉。（四）關於魯省所墊軍費。與中央政府交涉儘先撥一部份作爲兌現基金。預備將來軍餉之需。一般商民亦漸抱樂觀態度。聞大柵欄瑞蚨祥廣義祥等各大商店已準備日內重張復業。似此京城市面或不難恢復原狀云。

靳雲鶚督陝行將實現

保定訊云。吳佩孚擬令靳雲鶚入陝。靳氏稍待布置。即將前往。除由吳撥隊與靳帶領外。又令航空總司令赦景文編一航空支隊。隨靳入陝。赦已編成一支隊。派鄒景星爲隊正。權川哲爲隊附。並愛物羅式飛機二架。飛航員十二人。隨靳出發云。

又一消息云。劉鎭華率師攻陝。因陝人對劉感情太壞。陝軍新舊將領亦頗有畏忌之心。恐日久發生惡果。吳氏決計命靳雲鶚入陝。維治陝局。調治勞亂。至對於劉振華氏。閒擬與以相當位置云。

馬素否認斡旋
二千萬借欵

滬訊。前孫中山駐美代表馬素。因報載其爲顧維鈞斡旋。向香港政府借欵二千萬。爲討粵經費一事。特自京電至滬友云。報載素與滬英商磋商二千萬元大借欵。爲討赤粵軍費一事。完全毫無根據。乃據共產黨所散布之謠言。務請代向各方聲明。

蔣雁行無意任
參謀總長

參謀總長一席。自劉汝賢去職後。迄今無人接替。聞吳佩孚曾經一度商請蔣雁行擔任。惟蔣氏志在欲得正式內閣之陸長。對于吳之挽勸。業已婉詞謝絕云。

溫樹德已抵京

京訊云。前渤海艦隊司令溫樹德。前日已由津來京。寓長安飯店。聞係奉吳佩孚電召有所接洽云。

于道尹來函感謝

黑色補丸

瑞有氏大醫生台鑒鄙人所患虛弱之症十有八載溯自光緒二十五年良經莖棉力應親民之職殊有未逮以致心勞日拙此虧損之原因也迨至三十四年辦理鄙魯河等處金礦事宜是時該礦本屬殘敝之餘且有豐盛之區如此區若不極力擴充以臻發達之地步無以自立是以晝夜籌思竭盡棉薄之力始見成效五載之功與官廠成鼎足之勢而鄙務雖成心血已竭由此元氣大虧惟日服蔘茸以養殘軀尚能支持至民國三四年創辦梧桐河金礦犧牲心血財力以致累家破產舊病復發一臥二年不起凡虛弱之點均皆現症幸在家中調劑得法始從來蘇至民九復遊江省承蕭公柳莊觀察之邀辦理黑河金礦既蒙青睞以我爲識途之馬黍在鄉誼碍難推却於民十接辦是礦至八月間被匪搶掠全廠一空由此相沿四年之久該礦演成胡匪之藪十日一來五日一往官兵亦然辦礦者日坐愁城無所措手於是焦愁萬狀復添心悸之症百補無救虧損已達極點綿綿至民國十四年冬季虛弱不支服藥不發幸閱報章見瑞有氏大醫生黑色補丸之效果當購半打服之至一月之餘行止異於尋常每日加以八段錦之功日見強壯服至六十餘日其病霍然然該藥不亦神乎聖乎予受惠良深殊難緘默特備蕪函以鳴謝悃並附小照以証精神之飽滿而姻貴藥之神奇也特此即請

公綏

前黑河道尹兼東鄙金礦總辦 于邦翰 謹啓 三月八日

瑞有氏黑色補丸專治勞心過度房勞過度破身太早陽痿絕嗣腰膝痠痛多年白濁或婦女白帶凡由腎虛發生各症服之均有特效黑色補丸每瓶一元每打十元各大藥房洋廣貨店均有出售

總發行所上海漢口路五十二號 瑞有氏藥行

東省總經理哈爾濱道外十五道街 韓奇峯大藥房

凡人氣血不足・體瘦神倦・皆因體內缺少造血原料・故欲轉弱爲強・首以足補其原料爲要・血液原料・爲一種蛋白質鐵構成・「補爾多壽」・卽含此種成分・故能治各種血虧胃病痨症・小兒發育不全・鷄胸駝背・老人血管化硬・易於中風・婦人月經不調・或前或後・服後無不藥到病除・常服自能延年益壽・共有五種・依各人體質配製而成・

補爾多壽 宜普通體弱貧血者之用

含砒補爾多壽 宜神經性體質者補血之用

含碘補爾多壽 宜外症梅毒腺病老年小兒體弱補血之用

規那補爾多壽 宜婦人及勞動過甚之體質虛弱者補血之用

枴阿可路補爾多壽 宜痨病體質補血之用

●另備有「延年益壽法」及樣品函索卽寄

「補壽多爾」「滅痨寧」總經理處 大連 賫藥會社

經售處

大連監部通 大連奧町 大連西崗子 大連西崗子 奉天城裡 奉天城裡 營口永世街 營口西大魚市口 營口東二道街 遼陽西街 遼陽西街 遼陽東街 長春大馬路 長春四馬路 鐵嶺西門裡 鐵嶺西門外角

華泰大藥房 同德藥局 德記大藥房 大德生大藥房 歐美大藥房 與亞大藥房 義與成除記 中西大藥房 義和堂大藥房 東英大藥房 與華大藥局 成春堂藥局 中西大藥房 泰和祥大藥房 平記大藥房 中華福壽大藥房

吉林糧米行街 吉林河南街 哈爾濱道外陽街 哈爾濱道外五道街 洮南大街 北滿永安里 大黑河 鄭家屯前街 海倫縣大街 海倫縣北大街 安東縣前聚街 芝罘朝陽街 芝罘朝陽街 蓋平城裡 瓦房店 普蘭店

五洲大藥房 泰華西大藥房 寰球大藥房 泰華西大藥房 華英醫院 大同大藥房 和發順大藥房 東英大藥房 天豐恒大藥房 天興恒大藥房 福興堂大藥房 華美大藥房 山東大藥局 成春堂藥局 德記大藥房 德順大藥房

說花柳病之原因

速治之妙法以及其聖藥

花柳之病人皆畏懼而厭惡之　然此患乃在逍遙快樂之境　而得之者　其毒也人人明知而故犯　雖有教育法不能阻之　雖有巡警力不能制之　其情念一起自己也不能禁　情念之勢頗強　不可不爲之謹慎　倘有不幸而遭花柳之毒　亦須力求治理驅逐其毒根之方法　不然小則傷及其身　大則難得子息豈不是爲人在世之最恨事乎特是世間雖有靈丹妙劑也世恐不能除去其毒　毒根不去其毒無論何時必發　倘於未發之前　雖有名醫也不能診定其毒聚於何處　如患白濁之病時有止而復發　其他之花柳症　乃隱入骨髓故不易發　發時甚苦　或得妙藥暫時得治也恐其爲再發　予今將其受了花柳毒病之情形　細述於下　一是白濁如不治之必然流之不止　其最甚者　乃是見血點混然後成赤濁卽血淋也　其他花柳毒病　雖已受染其毒而不卽發或先見脫落毛髮　或失聲音　或患咽喉或生痔瘡　或見身体困倦或失去記憶力　以致座立不安　雖亦細少之事　而無耐久力時見頭重眼朦之苦　飲食無味自己也不知其妙也　今幸有德國醫學博士哈郞氏於學理上與　實驗力求花柳毒之原因　指定醫家最爲尊重　能驅逐其毒根之藥配合爲丸　以供愛遊諸君之採買　該丸名之曰**哈郞淸血丸**　按哈郞氏當說出花柳之毒之原因之時實爲警動醫學界上之偉人也　此**哈郞淸血丸**專除花柳之毒不論男女均可服用　輕患者服十天　重患者連服四十天　毒根立卽退去永不復發　而然服此丸藥之時務宜時時更換衣服　以溫水力洗其患處　外則求潔其身內則連服此丸　自然安枕無憂視之　放心早購**哈郞淸血丸**　不獨可保身體無患其一家亦必慶幸矣如患激烈之白濁者服用**哈郞淸血丸**之時可以倂用**哈郞淋濁丸**其効更妙若是倂爲服用則于飯前一點鐘乃服**哈郞淸血丸**又于飯後一點鐘再服**哈郞淋濁丸**立見非常之大功効也**哈郞淋濁丸**可立去汚淨其尿管同時止痛而其濃汁者也

豈不是最妙無二乎　凡愛遊諸君　請勿等閑

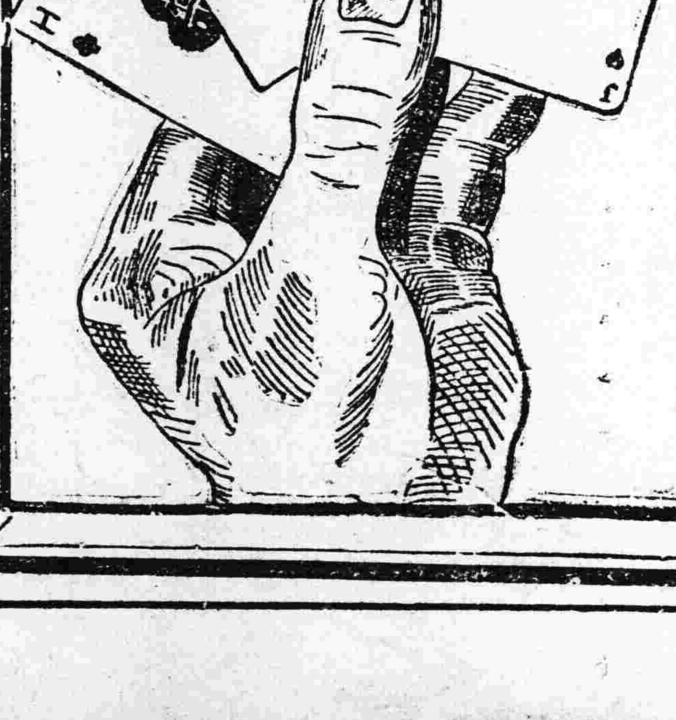

藥價　大盒貳元　每六盒拾壹元　小盒一元二角　每六盒六元五角

總批發處　大連市山縣通一丁目　順和公司大藥房

各埠大藥房均有代售就近採買爲幸

清血解毒

喜肥力

凡人之生長皆賴乎血液之週流而血液之週流乃所以健康肢體舒展氣管之關要也故血液稍有虧損體質因之衰弱敵染力纔之而減少外毒遂乘虛而入卽醫書所謂血勝毒則敗之血敗毒則勝之實斯理也然毒性不一毒質各異論毒之最烈者莫甚於花柳毒也輕則害及終身重則傳遺後嗣設治之不善卽有性命之虞凱輯氏兄弟大醫生洞觀斯情實難袖手故採選上等清血解毒藥材經專門化學藥劑師提取精液毫無雜質藥性溫和而不猛效力宏富而不燥爲達和者易於飲服實係清血藥中之一大王也凱輯氏兄弟大醫生聖藥喜肥力係清血解毒無上之佳品此藥功能清理血液洗除遍身之血毒及諸種潰瘡使病者添置白血球增加敵染力發達筋肉活潑血液專能滅逐毒質使毒循序而出不遺根基凡服此藥者定能同離病域而登壽世非虛語也 凱輯氏兄弟大醫生內服清血解毒喜肥力

主治 清血解毒 除濕化瘤 皮膚疵點 梅毒瘋癱 骨節疼痛 癩症肯痞喉鼻腫亂 升頂歸後 梅性痨瘡 瘰癧脚氣 毒性結核 軟硬瘡疾 血分不清 虧氣虧血 男婦各種 痨虛及 婦女花柳梅毒症 或毒性滑孕 或因毒閉經 或梅毒化胎 或子宮作潰 或毒串終身不育 赤白帶下 信水差前差後或終日淋漓不止 以及脫落毛髮 頑毒痔瘡 喉痛音啞 毒染耳鼻目潰 或梅毒入骨 一經服用 百毒俱消 血液立清 元氣恢復 其身體纖之而壯設無病之預防 或疑似之毒症 及直接傳染 間接傳染 均可服用 故西人每以凱輯氏兄弟大醫生聖藥喜肥力均贊爲血液誠哉斯言也

代理處

奉天和勝全 奉天中西藥房 奉天大德生 奉天歐美西號 奉天歐美東號 奉天大吉祥 奉天北市場濟陽 奉天恒 奉天萬生堂 奉天裕慶堂 奉天大西和絹 奉泰 新民屯發永 溝帮子廣生德 錦縣復陞永 錦縣福金生 義縣大增號 興城寶華新 綏中東和堂 三海關公和祥 山海關公聚興 開原德祥厚 開原德泰臨 鐵嶺福合盛

鐵嶺和發號 昌圖德泰玉 四平街大德堂 四平街德慶興 四平街和發瑞 八面城德慶同 遼源德慶會 遼源大德慶 遼源德泰順 洮南德慶仁 公主嶺三合公 公主嶺德泰祥 公主嶺義記號 范家屯大德新 范家屯盛記藥房 范家屯天德興 千金寨德泰慶 千金寨信興堂 本溪湖春厚堂 鷄冠山德興 鳳凰城大德東 安東生堂 安東興堂 安東濟安藥房

安東東益增源 安東瑞祥泰 遼陽義和堂 遼陽天王成 遼陽源興堂 遼陽德福仁 海城天增順 蓋平天一福 大石橋聚和堂 營口中西藥房 營口興成祥 營口義興亞藥房 營口興保長 營口洪春堂 營口天合成 營口義順盛 瓦房店天和成 曾家店志義成 松樹順堂 貔子窩福興成 金州志義堂 熊岳新泰興 大連西崗廣生堂 大連西崗

大連天和藥房 大連市華泰藥房 大連市華西藥房 旅順仙芝堂 旅順大德堂 梨樹縣大德藥房 奉天永年堂 長春世一堂 長春同德堂 長春天和堂 長春天育堂 長春義和堂 長春中西藥房 長春濟仁謙 長春和祥堂 張家灣德泰堂 下九台世德增 雙城堡德興厚 雙城堡世昌堂 雙城堡永德堂 雙城堡慶德堂 阿城縣世一增 阿城縣世昌永 一面坡德和玉

一面坡王盛盛 烏機道河子盛永 橫道河子大合堂 海林站會榮福 寧安縣振興堂 寧安縣萬生堂 安達站誠泰裕 呼蘭縣錦和彩 呼蘭縣天和堂 呼蘭縣永德堂 綏化縣復合堂 綏化縣和發福 通河縣興文店 通河縣同發興 西集廠和發同 甜草嶺同發德 甜草嶺新來春 昂昂溪天德祥 巴彥縣育升瑞 巴彥縣同發廣 木蘭縣長發店 同賓縣長和發全 方正縣吉盛宏 方正縣和發長

方正縣恒發 三岔口德盛 三岔河德盛長 明水縣河同慶 拜泉縣中和和 扶餘縣美利房 農安縣德慶司 三岔河縣德昌 克山縣天德豐 樺川縣天德增 豐樂鎮天德堂 海倫縣德興 海倫縣大通成 管家屯 蘭西縣久恒 大賚縣中西 海拉爾衛生 吉林泰華西 江省泰華西藥行

如遠處購買請將款寄至哈爾濱道外奉華總發行所哈爾濱道外泰華西藥商行立即奉上不誤價目每瓶大洋一元九角每打十九元

東三省新聞

▲奉　天▼

○張上將軍回奉預期
▲鄭謙先行返奉
▲奉垣預備歡迎

軍界消息張上將軍離京返津後擬在津開一軍事會議協議奉軍不參加攻國戰爭者之撤退問題昨經改編奉軍之李景林軍事善後問題並山東張宗昌軍之整理問題業已次第解決約四五日內即能返奉至楊總參議設無特別必要則不赴津又上將軍業於三十日午后十時招致鄭謙氏令先行回奉有所籌備鄭氏約一日晚便能歸來本城方面俟大帥返時舉行有盛大之歡迎與慶祝云

○莫代長調劑金融
代理省長莫柳忱為調劑三省金融起見迭次召集各銀行領袖總商務會長等大開會議協議結果其決定辦法如下(一)統一三省幣制奉吉黑三省今後一律採用兌換紙幣制(二)組織東三省財政整理委員會以資互相研究整理財政之方策以便進行云

○省當局注重漁業
代理省長莫德惠查漁業一項亟須發展因特飭令各縣務將管轄河流區域給具圖說連同辦理情形隨時具報以憑核辦云

○省長派員查司法
莫省長以奉天司法表面雖稱不錯而實際若何非派員詳查無由知悉是以特派崔明等四員分赴四路調查其調查要項(一)前經發領之整理費有無侵吞(二)各廳處理案件之遲速及積壓案件之多寡法警承發吏有無勒索(三)判斷有無偏私(四)監獄人才是否考取(五)教育是否認眞(六)衛生設備是否合法(七)待遇是否嚴苛等項再北路監獄第三科員經人與訐謂其冒充監獄畢業亦須一併查究具覆以肅獄政云

○各軍組織衛生班
總司令部以近來時疫流行軍隊衛生急須愼重是以特通飭各師旅一律組織衛生班專事清潔預防時疫惟內容不另組設即以本營軍士按班負役由一等軍醫先任班長專辦全營衛生事項云

○楊總參議之重要談話
▲張吳會見眞相
▲奉俄會議前途

上將軍公署總參議楊宇霆昨三十日與往訪某外人之談話

關於張吳會見內容與其結果外間種種憶揣傳不少晤記者按將來若何固不可知目前則斷無其事蓋會見已照豫定圓滿會見其會見內容雖未盡詳明而解決之主要問題確為軍事會見後吳佩孚當夜急赴門頭溝嚴命用維勤立刻開始積極的行動料不出一星期後必見關始南口之攻擊戰也　駐在西山方面之李景林軍昨夜已全部解除武裝改編奉軍此即張吳會見時恐有軍隊背叛決定相互處置聽厭曖昧軍隊之一端他如魏益三唐之道等部不久亦能解決也外傳張之江中心之國直妥協並奉國提攜諸說現在無此事實大約為一月前事耳

奉俄會議現時實無再開之望蓋對喀拉罕之大使奉天側已通告不予承認俄國側頗加妨害之張吳會見亦已實現是喀拉罕之政策全然失敗至為明瞭將來北京外交部亦定正式要求大使之交替諒該氏不久即當回國云

○警處令歸併警甲
警務處長陳奉璋頃特令行各縣為劃一事權起見須將警甲歸併所有全縣保甲事宜統由警察所長兼代以便遇事易於辦理而無推諉云

○安東破獲偽幣案
昨據警界消息安東警察廳偵探隊長范紀元二三日前帶偵探實亭鐵廣忠二名拿獲日人柳井方吉行使偽幣一案該偽幣係仿官銀號民十一年之十元一張者計三萬元之鉅該日人稱係朝鮮人李元桂所作及赴李家查拿李已逃走無蹤當在李家抄出偽幣一萬七千餘云並有偽幣樣子四張抄出當交日警署帶去法辦云

○世界旅行家過奉東上
預計以三十日間遊歷世界一週之美國世界競進旅行家威爾斯並意班斯兩氏已於今晨分別由陸地空中先後抵奉旋即同乘滿鐵特別車東上就過日返國之途聞該兩氏為減少旅行時間曾在哈埠飛請奉天借一飛機一同航空而至嗣以所借飛機為小型不能搭載兩人無已乃由意班斯一人駕飛機于一日晨七時十分抵奉威爾斯則乘火車于同晨九時廿一分抵奉旋于九時廿六分一同離奉啟程東去擬于明日午前二時或三時直抵京城若今後之行程順利則七月十九日可抵紐約查該兩氏前由紐約出發係六月十九日是以果能如期抵紐約即卅日間已完成其世界一週之豫計也按前此世界一週最快記錄為三十六日乃此次威意兩氏將破其舊紀錄而更省六日間地球上之距離觀念又復縮短矣人間之能力不亦大可畏哉

○奉中校定期試驗
附屬地內之奉天中學定自本月六日起舉行四五年級生暑假考試十日起舉行三年以下學生第一學期考試

○砲兵司令部改組
鎭威軍之砲兵自今春改為團制後另設砲兵司令部總攬一切昨聞近經當局為整軍計對于砲兵司令部已擬改為砲兵總監部以昭愼重而使指揮並任鄒作華司令為砲兵總監日內即當實行云

○代議士由長回奉
日代議士成田氏等一行三名於日前來奉視察後復往長春吉林哈爾濱等處視察茲已事竣遂於上月廿九日由長回奉擬小作勾留仍往旅順大連等處視察云

○駐奉德領事北上
駐奉德國領事夫愛西賴斯氏因有某要公必須北上調查特於上月廿九日乘南滿車前往長春哈爾濱一行回奉之期約一星期後究為何事容訪再誌

○通緝劉警務處長
奉天省長公署據熱河警務處長應大鋼呈稱前任熱河警務處長劉子誠於本年四月隨前朱都統離熱河時拐去公欵現洋四千餘元各種槍枝八十桿事關公欵軍火自應緝獲歸案特請飭屬一體嚴緝務獲送究云

○韓司令運去砲彈
第二軍運輸司令韓文有現由兵工廠領出迫擊砲十二門砲彈五百枚於昨(三十日)晚八時許乘京奉車運赴天津軍部以備應用云

○京奉路局將移津
據交通界消息京奉鐵路局長常蔭槐現奉當局之命為整頓路政計擬將該路局移至天津刻正積極籌備約於本月內實行移津辦公云

○講武堂教官會議
講武堂早定八月一日開辦朱繼先教育長以開學期限已近所有事宜急須準備以免臨時失措特于上月廿九日召集該堂各科教官會議一切該堂職員亦皆列席以期進行無礙云

○教育班決計中止
第八師籌設軍官教育班大體業已計畫完竣詎知正施行忽奉有準備出發命令于芷山師長不得已遂下令中止籌備作復通令各團營查照以免選派學員貽悞出發云

○請用大學法科生
高等審判廳前接北京國立大學函稱該校法科學生本年暑假畢業有東省學生韓恩生等六名品端學粹應請貴廳酌核任用庶不負國家培養人材之至意云

○實廳派員查稻田
省實業廳長張之漢現查各縣得雨之處不少已種稻田成績如何必須調查是以特派委員穆達民先赴東邊各縣調查以備考核云

○法廳調補書記官
高等檢察廳書記官李士林現經檢長調任昌圖典獄長遺缺以會計科員查篤齋補充二人俱已奉到委任分別任職云

○派員調查電分局
東三省電政監督周大文為愼重電政起見以各縣電報分局人員成績若何例須調查故特於昨三十日派委員二名分往各縣調查一切以昭愼重云

○王科長赴營履新
省長莫柳忱查營口縣第一科長某甲另有任用遺缺特委王乃源接充以專責成王氏奉命當於昨三十日赴營口縣署視事云

○同澤中學招新生
奉天同澤中學校為擴充學額計特請准當局添招初級學生百餘名現已各處張貼布告俾衆週知報名處則在本校云

○印花處催造表冊
印花處以新製印花業已推行舊省印花自宜作廢遂通令各代理印花局所將有印花未曾售盡者究有若干務造表冊呈報來處以備存查云

○郵務局考試郵生
奉天郵務管理局郵務長格林費理因該局郵生不敷分配特于上月三十日舉行考試除口試外並考算術國文地理文牘等科錄取若干俟訪再誌

▲長　春▼

○紙煙特稅已定行
紙烟一物為近世社會中最奢侈耗財之品如闊綽人物平日招待賓朋須購用極高極貴者方稱適意即下等社會亦均以吸食紙烟為自然便利是以各國在華創設此業者到處皆是其利權之外溢何可勝數國家現值多事之秋需款孔亟各種捐稅加不勝加農商黎庶不堪其苦理財當局鑒於中國人民日即奢華若由此奢侈物中點收捐稅以裕國家收入不無稗益藉此捐稅加重嗜此奢華物者或可從此而節儉此稅之加不為不善聞他省業經定行令吉省亦步其後塵長春市面已見徵收規定每價值一元者須貼印花二分多則類推似此與捐務之收入大有補助與人民無用之消耗可得無形中限制歟

○警官連帶提升訊
長春警察廳偵緝隊副隊長張文彬因另有他就自行辭職遺缺以日本橋巡官升充該巡官唐鴻鵬於上月初旬為首先緝獲强搶周律師家之正犯有功曾蒙廳長獎以警佐遇缺儘先補用今論前功故以之升充所遺日本橋巡官與附屬地毘連關係交涉必須責通日語者為合格一區署部巡官王殿華堪稱斯職亦為周律師搶案緝捕出力者曾蒙獎記名故爾升充所遺署部巡官以三分所張洪陞調補遞遺三所一缺以督察處勤務員盧芳春升充各該巡官接奉委任互相交接清楚各照職務任事云

○職業學校招生忙
吉長路職業學校設有業務機工兩科業務科已于去年畢業分發各站實習機工科須遲至明年始克期滿該校學生上午受課下午工作月給津貼現大洋六元現吉敦路既已動工通車有望而本路人才不敷應用魏局長擬假該校為吉敦路招收一班業務速成課一年畢業入學資格須初級中學畢業或與有同等學力而有文憑者不取學宿費衣膳自備詎此聲甫出遐邇爭托人報名者已逾數十人惟多不合格監校長曾染微恙現力疾視事將招生章程擬就俟局長核閱後即登報招生云

○伊通河頑童喪明
長春伊通河每屆天氣漸熱時輒有無數頑童潤水沐浴相習成風均弗之異河上有橋凡二一為便橋走車馬行人一即吉長路鐵橋前日午后吉長車駛過其上一頑童年約十三歲背水鞠首手足鼓蹈且進且視詎機車之煤灰迸落火光熊熊適中其目痛極狂呼諸童趨視已血流殷面左目眇矣遂共舁之歸延醫診治云

▲吉　林▼

○財政廳催報租賦
吉財政廳長徵收田賦考成條例各縣經徵田賦應於截限之日將已完未完實數并附近三年實分數比較彙造總冊呈送備核歷經令飭遵辦有案本省十四年度大租截徵期滿現已月餘前項表冊迄未送廳茲特訓令卅九縣兩設治局遵照尅日造報勿再遲延云

○警廳長更動消息
警界消息王警務處長為全省保衞團督辦處併入本處職責既重公務亦繁茲擬請省座辭卸省會警察廳長兼職遺缺擬保本廳勤務督察長任用警察廳長記名曹陸堂升充現正在醞釀中

○警察學員之實習
警察教練所第九期學員畢業試驗已竣即由令所長呈請警務處於廿八日將全體學員分發省會警察各區署之分所每日隨班巡邏守望規定實習兩星期實習期滿擇優錄用其餘分發各縣任用云

▲哈　爾　濱▼

○奉俄會議重開消息
奉俄會議在奉決裂時將三旬其破裂之咎當然屬諸俄方刻下蘇俄政府已知理由又訓令全權代表謝列布倆夫與奉天當局提倡議重開開謝氏已由海參崴來哈並電知奉俄會議委員長劉海泉定期重開其會議地點擬移哈爾濱云

○監視蘇俄學生訊
六月廿六日海參崴國立東方大學學生約有五十名由崴來哈擬在哈爾濱效查中俄工商業及東鐵各項工程後即分派鐵路局各處練習服務不意到哈後路警處以其護照過期且帶有過激性質當即完全監視未令下車並催其三日內仍回海參崴云

○呼海路擬修局所
呼海鐵路工程局成立時係租馬總辦之房屋辦公邇來路局範圍擴大長此租用未免不便故請准當事會擇松浦結臨近建築辦公地點與宿舍地點實行之期約在八月云

○各校規定暑假期
本埠學校有路市立公立及縣立省立之區別統共約五十餘處各校校長近因天氣漸熱各科學業已授至規定之數是以各規定暑假期路立與公立各校均定七月十日散放暑假市公與省立縣立各校均定七月廿日云

○路警處人員易委
東省鐵路路警處所屬第四段文牘員楊新田業經撤差遺缺以孫述祖充又該段巡察員寗玉學辭差他就遺缺以劉洪都補充又第一段一等巡官王茂興因事辭差遺缺以二等巡官黃璧升充云

▲營　口▼

○吉鐵路儲植人才
吉敦鐵路局魏局長以本路延長將來吉敦成工後土木工科人才缺乏且路警亦須養成故一面添設鐵路職業學校造就土木工科人才一面於路警教練所添招學警其職業學校在組織中添招學警已開始於吉長兩地報名定七月五六兩日考試七月八日入學云

○居民戶口之調查
營口為東省著名之商埠人烟稠密商賈輻輳茲經調查全埠戶口詳數如下第一警署境內三千零八十一戶人數一萬七千五百卅九名第二署境內二千八百卅四戶人數二萬零七千五百廿名第三署境內三千二百八十二戶人數二萬四千八百五十七名第四警署境內四千零卅八戶人數二萬三千二百廿二名第一分署境內二千零七十三戶人數一萬零七十四名第二分署境內一千零五十戶人數五千一百四十三名以上統計一萬六千三百八十五戶人數十萬零一千六百二十七名云

○全年教育費概數
營口教育公所奉教育廳令編造民國十五年度教育經費預算書該所奉令後即從事編造刻已編妥送廳計全年支付經常門奉大洋五萬五千零十五元一角臨時門五千二百九十八元二角經臨兩項之數較上年增支二二千七百卅七元二角此次所列支出之數均係實在用項所有一切無為之欵均經刪除以杜冒濫云

▲田庄台▼

○原區官晉省講習
駐台警察四區區官原廷闓頃奉警務處訓令進省傳習該區官遂於二十八號整裝起行赴省以便向所長辭行後搭京奉車晉省講習遺缺委四區駐藥王廟第一分所巡官張景嵐暫行代理以免貽悞云

▲安　東▼

○訴訟費收數增加
安東地方審判廳應收各項訴訟費均以現大洋為標準前為便利人民計每元定價照奉小洋二元五角折收行之數月近因奉票漸毛荒民長此辦理殊於司法收入諸多損失茲由高等廳酌定折衷辦法自七月一日起每現大洋一元折收奉大洋三元所有訴訟費用均照此價徵收報解俟後如有漲落再行規定等情該廳遂於日昨公佈週知矣

○商會成立公斷處
本埠商務總會前接奉天商會來函令各商會均應按照農商部令組設商事公斷處等情該會當即查照部令在會內設立公斷處至處長一席公推陳會長担任而陳君以事冗力辭另行推舉副會長孫德琯參充已邀允可並另舉評議員方萬成等二十九人襄助一切該處遂於日昨正式成立云

▲大　連▼

○六週年紀念大會
大連中華青年會成立六週年紀念日並為選舉第三屆會長之期及高小第二次卒業式該會定於上午十時在惠比須町會館舉行紀念典禮及其他儀式其秩序列後(一)宣告會長(二)敬禮(三)唱國歌(四)開會之辭(五)證書授與(六)獎品授與(七)訓詞(八)來賓祝詞(九)學生答詞(十)學生家長謝詞(十一)唱紀念歌(十二)閉會

大連西崗子兩公議會及其他團體捐助獎品極多全國總商會會長張志良亦有祝詞意頗贊揚中青之事業云

▲蓋　平▼

○法廳收欵改大洋
連年用兵省庫如洗紙幣毛荒錢法壞極當局為整頓圜法計擬以現洋為本位以故各機關收支欵項漸以奉票改折大洋而司法收入春間曾經高等訓令凡徵收印紙繳納訟費等項均以奉幣二元五角核作大洋一元本縣分廳前已遵照通行多日詎昨又奉高廳令飭現在奉幣漲落無定而司法收入係以現洋為本位誠恐遂滋縣分購買現洋不易為便利訴訟人民計定自七月一日起一律以奉大洋三元折核現洋一元仰即遵照通行云云本邑分庭奉此當即布告周知定於七月一日施行云

▲海　城▼

○程監督案無留牘
司法公署監督審判官程潤之品端學粹法律純熟經驗宏富判斷平允到職數月清理積案(陳前任)不下二百餘起案無留牘大有片言折獄之概一般興訟者無不有口皆碑贊頌弗置也

○沛甘霖大慰人心
境內亢旱高縣長等曾兩度祈禱(四鄉中尚有二三次祈求不等者)天空中雖時現雲霓然不轉瞬間即被封姨吹入無何有之鄉矣雖屆兩節亦滴雨未降日前距城數里內雖降雨一次亦未沾足昨廿八號午後四時陰雲北起雷電交加大雨滂沱滿溝皆盈未半句鐘即雲收雨止籽種可播枯苗勃興然尙不知四境內均沾足否

▲四平街▼

○兩商會募集公債
本驛市兩商務會應攤公債七萬元二十八日由梨樹縣領到公債收據即經兩商務會長按照等級募集特等商號每家攤納公債兩千元最末者亦攤一二十元現該商務會正在極力派員分別勸募中聞七月內即可報竣云

▲鐵　嶺▼

○考試存記教員期
本邑教育公所因教材缺乏擬招考存記教員茲因暑期臨邇乃定於七月一日起報名十二日午前在縣立高小院內試驗凡有初中畢業或同等學力年在廿歲以上四十歲以下者均可應試問試驗科目為國文算術教育及口試四項欲以教員為業者幸勿失此機會也

▲西　安▼

○令各區籌備谷草
西安縣署近奉樞案命令不日即將第十三師騎兵三旅十五團分撥來安駐防以資鎭懾而免青紗障起胡匪竊擾等因張理棠監督刻已召集各區長赶速在各區村中籌備谷草若干萬斤以備該軍應用而免臨期無處購買云

▲綏　中▼

○文知事維持民食
近月以來錢毛物貴又值亢旱十九日雖天降甘霖然仍未透足人心惶惶恐無秋收之望並因近日內省客商來買糧石由海路運載以致各糧缺乏昨二十八日各糧均行暴漲一元四五角之多紅糧漲至九元四角小米十二元包米六元五角元豆九元五角民食前途殊堪憂慮本縣文知事特於二十九日張貼佈告嚴禁外運以資救濟而維民食云

○省視學公畢去綏
奉天省視學汪星垣於六月十八日到綏視察鄉男女各校曾誌本報茲聞汪氏留綏數日業將城鄉各校依次查竣並具表冊預備報告事畢當於二十六日搭車回省報告云

▲臥虎屯▼

○道尹參觀林牧場
昨廿七日洮昌道尹李友蘭帶衞士三名乘一次車來屯林牧場長朱允章巡官李桂五在車站歡迎當騎馬赴林牧場參觀牲畜森林園圃畢乘晚車回遼源道署云

▲黑　山▼

○保甲所奉令裁撤
六月二十七日縣公署奉到全省警務處訓令內開黑山保甲所暫行裁撤以節經費其各區保長及各保等均行照常供職區保各職員丁等均歸警察所長兼帶由陽歷七月一日實行以節經費云

○徐知事躬親校閱
縣知事徐洮濱任月餘內勤外政井井有條二十五日登虎新支路躬往新立屯警察第五區點驗警甲學校並拜謁地方公正士紳農商各會次日復往芳山鎭檢驗警察學校畢由該站登車返任以重職守云

▲通　化▼

○八道江匪劫三誌
昨報馬匪蹂躪八道江一事尙有不實不盡之處茲據警界要人云當該匪入街縱火之際即經該處警察區官曲某(不知名)督率各隊出門開擊並一面救火苦戰約二小時即將該匪等擊出境外當時斃匪八名割取首級八顆匪之受傷者不計其數有無奪獲槍械尙未訪明共燒民房三百餘間前報綁票六七十名是傳聞之誤乃係被匪槍斃與火燒者共七十餘名云

冠蓋往來

▲孔憲卿(三四聯軍參謀)卅日去天津

▲何秀亭(直隸督辦公署諮議)卅日去天津

▲溝克正(司法部簽事)卅日去北京

居間　疏通

本欄投稿須具別名然必須另具眞實姓名住址加蓋名章否則無論事實如何槪不揭載

負問之部

▲奉天張雨帥同漢卿少帥鈞鑒竊民等二十多戶原係昌圖縣居民戶小產少丁繁不敷食贍居地價貴無力置買遂於民國九年將原有少許薄產變賣携家在通遼縣北紅心西伯營子處西字荒段湊買生荒拾三方全以人力刨墾七年之久方開成熟地大半蓋房四十多間二百餘口始得以生活也正在安分苦奔勤墾間忽於今春有我 大帥所派在該處牧馬總管之支承恩因見該地已成膏腴熟地每方時值萬元乘民等農弱可欺心生貪覇遂仗其狐假虎威橫行覇道手段勾合權窩有勢某人覇令通遼縣假捏 大帥名義私出佈告飭民播種以便覇地分肥檢抄布告如下(八五八號案查紅心西伯營子馬場鄰近地三十五方前奉大帥電令收買在案茲已派員會査明確按等估價發價日期以俟定妥另行布告合仰各戶知照準備勿事春耕以免半途而廢此布)然並未張貼只若百家長持送各戶有原布告可查民等窃悉之下因見喪失血產窮迫飢寒立至嚇慟幾死(五月初二業戶張寬愁死)轉思我大帥少帥慈愛為懷鴻恩遍野素以保境安民為心權議數省通遼有荒連綿百里富冠東北宇宙恐民失業且嘗移民殖邊墾荒事寔俱在以此思之今茲決不忍強要民等區區數方薄荒以使民等失業餓斃也此舉必為支賊舞弊無疑妥是胆敢據情赴奉於五月十九日以血汗生產民命攸關懇免收買體恤農艱等情在軍署呈請救護在案詎意支某手眼通天竟能將原案壓消民等守候日久不見批示無力久候遂於六月十日以地已覇種案未蒙批無力守候懇請恩憐等情催懇在案仍終未批竊想支某神通廣大如此竟能把持奉天政權民等之寃何處去伸萬不得已轉在莫代省長署如情投呈蒙批將軍電令該縣與馬場鄰近民間不便耕種由縣酌中估價收買務須憑値不可勒抑並派張學義來縣購買邀集各界開會討論按地情形秉公定為上則計地三方每方小洋一千五百元計中則六方一千二百元餘為下則一千元着各業戶來縣繳照領欵業經該委員電請核准等情前來臘莫代省長之後迨至六月廿一日通遼境落透雨而支某率使夥杖八朴硬耕該地且發狼言莫說業戶向一小小莫代省長處去告即是大帥我亦不怕等語即以此言論之而支某素行之惡橫衢而易見再思通遼覆文內云該地鄰近馬場收回牧畜等語何今支某又領人耕種耶更思文內憑値估價不可勒抑等語查該處熟地每方時値萬元有奇伊佑之價非勒抑而何再思文云已經張委員電覆核准云云查民等在軍署所遞之呈一張未批該委員又本何而派況彼時正我 大帥在津之日伊又向誰電核呢且思 大帥有荒多矣[illegible]不與民間毘連若全收買勢將收盡天下也有此種種可疑之點其為伊等舞弊假捏 大帥名義合謀私覇民產分肥顯而易見轉思我東三省文武官員那個不是 大帥提拔為飯碗計誰肯為救護小民而得罪大帥之近侍也民等處此萬無生路之地負不共戴天之寃何處去伸叩天無路只得敬假時報居間疏通貴欄據情詳懇 鈞鑒施恩拯救以全蟻命感德彌天臨登悚慄不勝待之至(業戶等同泣訴)

▲省會警察廳市政公所衞生科長鈞鑒查各關巷廁所之設立原為便於洩溺法良意美恐隨處洩溺既違警章復礙衞生然各關巷廁所均擇地而設小西關第一商場東門外亦設有廁所往來行人隨便洩溺原廁所舊址係清眞小學校建修校舍佔用故將該廁所遷移斯地設處昔日即係往來之孔道自第一商場落成後各玩藝場及各小販均接踵而至該處遂一變而為繁華之區往來之人絡繹不絕該處之行人既多洩溺之量亦隨之而增汚穢狼藉臭氣四溢過者掩鼻謂余不信請親臨一視尤可鄙者婦女一經過此輒掩目而走莫不現羞澀之態實與風俗觀瞻兩有防礙況在溽暑之天其洩溺處爲烈日所逼臭氣上蒸蚊蠅乃乘時而集實為釀疫之根源又於市民衞生上有莫大之關係伏思鈞處對於市民之衞生無微不至何獨於該廁所之設立地不加效核乎鈞處不顧市民之衞生可而外人之議議亦不知顧乎試臨附屬地一視有無此種現象想我賢明之衞生當局早在洞鑒之中市民對於該廁所之設立處於觀瞻上衞生上實視有折除之必要應另擇適當之地安置可否之處應候鈞裁是以不揣冒昧罟昔管見所及以質諸衞生當局請由疏通欄覆我為盼(市民一份子)

▲遼中縣教育公所所長鈞鑒令有甲乙二村距離約可三里而乙村之學生皆在甲村讀書但甲乙二村相距若遠以致乙村之學生往來均感不便況時交夏秋之間青紗幛起十餘歲之幼童皆視為危途以致失學者舉目皆是乙村有鑒於此乃聚而會議欲自立學校以濟此弊名之曰村立學校一切花消乙村完全担負並無須縣之補助想此乃計於利國以救此一村之流氓恐長此以往則全村之兒童為其薰染皆趨入下流貽害國家實非淺鮮乙村此舉法至善也孰敢請之貴教育公所竟不准所請乙村乃愚魯之人不明所長心理何在敢請將不准之理由略為指示以開迷途庶不負興學之熱心也(熱心學務者一份子)

▲奉海鐵路公司總辦鈞鑒查去歲五月間擴充鐵路市場佔用奉天大北邊門外一帶民間土地雖已按照憑價當經民呈請核發案批候市場地價發訖再奪祇得聽候迄已年餘並無一定宜示想貴公司所佔此項土地早已高價出售吾小民區區之土地浮多價値幾何當應早為發給以濟窮黎倘此久事不理則小民雖堪突究竟能否發價務懇明示為盼(被佔地一份子泣)

自由論壇

◆投稿者注意 本欄歡迎投稿任憑作者對於國事及地方事宜自由發揮意見有所批評然須出諸公正平允如有意詆譭或藉以攻訐各個人者本社一概屏棄並須具眞實姓名於稿尾以杜流弊

▲奉票與人民

錢法毛荒奉票跌價此種恐怖心理已徧佈三省矣夫奉票果一落千丈無可收拾則誠爲東省黎首經濟之一大破產非不創鉅而痛深也然竊有不能已於言者奉票跌落雖因內亂頻仍發行無度有以致之而商民方面亦負有責焉者也何則一曰商人之投機也我國人徼倖心切投機情盛實經濟界恐慌易起之一大原因觀馬寅初博士所論上海一百四十個交易所一文亦足明證之矣此種現象經濟組織完善之東西列强良未見也一曰人民之懷疑也夫良貨幣之被逐於惡貨幣也早因爲經濟學之定論但余分觀日本地震之際金鈔落價大有一日千里之勢非毛荒不減今日之奉票然而日商同心維持均收存而不動卒之我國之錙川金鈔二票者仍須使用蓋入口貨物日商必收金鈔而滿鐵則非金票形收流通之數減而需要之額不減是以金鈔之價不得不抬高也此固係日人經濟手段妥善而彼商民之熱心維持實有大力焉反觀我東省人民則何如小有存欵者即買金鈔矣恐一旦奉票不能收拾而尐其禁焉於是愈益下落此事即在時局太平之時人同是心則亦能致奉票於危途矧際此天災人禍交加之日乎余之爲此言也知有若干人之痛罵也然幸平心察之彼東三省官銀號迫於軍政勢力之下吾人對於該號無所責焉而軍政勢力又非吾人所可如何者也彼奉票之發行者因準備關係亦早失其自由伸縮之能力雖收少數之貨欵所有濟哉且出果奉票而不可救藥其害滿被于東省人民彼官廳之收支一變現貨並無所謂虧虧然則東省同胞既不幸適逢此會爲一己之利害計皆宜存維持之熱心奉票高一分即吾人之利益增一分根至於根本辦法既非目前所可期于當局而利害關係各爲個人今日補牢之計可耳 (匡汝非)

▲讀義君物價與糧商有感

頃閱六月廿七日義君在某報上作一篇時評標題是物價與糧商在下很佩服他的說法所以把這幾個字揀出來與諸君談談作一個消遣品哈哈在下是一個商人對于文字上很不解義至於工拙在所不計也

義君謂「經濟之組織以數學言則成連鎖關係物價之高低自橫方言當趨平衡之勢故一方生變動全體受影響司經濟之責者宜知此種情勢而爲經濟之方則庶乎不爲奸商所幫斷操縱矣」旨哉斯言誠官府以民命經濟爲重不以爭奪地盤爲嗜利則奸商即千方百計亦莫能施其暴斷操縱之技能矣

比年來錢法之毛物價之高生計之艱觸目發憂夫如是之毛高艱憂不皆由於軍閥搗亂之所致哉

然官府明知軍閥搗亂之所致而尙覥顏曰年來紙幣之毛皆由於奸商毀擾金融高抬外幣以致百物遂而騰貴其中以奸商囤糧居奇爲尤甚

嗚呼是何言哉夫吾中華大國苟能南北統一時局告穩軍閥亦不爭奪地盤如是奸商其能搗亂金融乎抑奸商將糧囤積居奇而金融即能壞乎試問金融乃國之命脈關係綦重豈一奸商即能搗毀乎此誠未之聞也或曰官府因錢毛年復一年百姓因而怨望日以咒罵則將此重責諉於奸商之肩以資担負噫豈其眞能搪拖塞責歟吾恐有日共覩者噬之以鼻眞所謂掩耳盜鈴也 (開原商人投)

東三省雜報

△奉 天▽

考核巡長 警察廳長陶菊蓀以巡長爲警察之幹部極爲重要現特計劃考核辦法凡優者晉級記功或予記名巡官劣者降等記過或予開除至於一等警代理巡長尤加注意以免濫竽大約七月十五左右即當實行云

催送警官 警官講習所第一期業已畢業第二期應送警官早經通令各縣選送在案現該因開課在即未能送到者尙屬多數警務處陳處長遂再催各縣長迅爲選送毋得遲延云

眞武勢力 小西城門外之眞武廟因地近電車早經市政公所下令拆除爲體恤計更另予官地一塊亦在建築中詎知大帥府忽于上月間派副官將該廟基重行規畫即行招工照舊建築日內即當落成廟門離有軌電車僅及三尺市所因當交通之衝恐有危險曾長求該廟住持少退乃以帥府來辦不知答之嗚呼市政前途尙堪問乎

酌給郵金 兵工廠第一槍彈廠碾片所工匠陳青山日前被碾軋斃碍督辦以爲體恤故工計特除給郵金若干外並屬魏廠長捐洋百元該廠上下人員亦皆捐助兩元以慰幽魂云

大風爲災 頃據遼陽來省者云上月二十八日夜間該處屯煙盡行燒滅查其原因緣是日下午三時附近烟台子張台子縣起大風居民房屋多半吹倒寄棐亦均折斷嗣經奉天派去工匠多名始行修復棟房屋與糧食損失甚大云

請留保長 瀋陽縣城西汪家河子二十六屯近特公舉代表李景昌向縣署保留西三區第六保保長洪永清嗣知事據情現正查核事實能否准如所請尙未可知

好美人計 人心澆薄世風不古今已極矣但甘心棄其妻子希冀圖利者尙無所聞有之惟將于樂籍中耳若無賴徐雨田其人因圖謀盜賣范公府地畝之故竟携其髮妻晉京會見范傳安共人旋即嗾使其妻與范傳安勾搭將范某哄騙來奉以逢冒充府員盜賣之慾范傳安知事不妙意欲回京徐某恐事不諧又將其妻之胞妹許與范爲妾范傳安因青年血氣未定果墜其術廿爲徐之傀儡任其擺弄夫徐以連環美人計固爲計之得者然詐欺緣由何不恥之乃爾曰徐某之所爲在彼個人可謂損人不利己然在其妻方視之亦可謂損人而又利己也緣范某年靑貌美性情溫和非如徐某之老大粗鄙不僅風情焉

請械防匪 柳河縣知事陳耀先因境內胡匪出沒無常雖有警甲足以備防而槍彈缺乏特派員來省請領大槍三十杆子彈五千粒聞已准如所請云

查獲煙土 昨有糧秣處糧秣車由錦縣開奉行至大凌河車站經押車王副官檢查當有廿七旅參謀處兵士兄某携帶煙土百廿兩被該副官查出究竟充公歸私尙未可知

俱樂內容 大西邊門外路南俄人所辦俱樂部自開幕以來中西人士前往遊戲者樓下係牌局輸贏每小時在十元以內樓上係賭會局共三十八門任人指押一夕間輸贏三五百元不等所謂俱樂其名而賭博其實矣

偷兒被捕 日昨(卅日)午後三時某機關偵探在南門臉捕獲偸兒王二當由腰中搜出錢包一個內有奉票十餘元當票一紙遂即送往警署罰辦云

△遼 陽▽

區長會議 本邑第九區區長胡永貞十八日特招集本區農務分會會長及各鄉村正等在區公所大開會議聞該區區長之提議爲送考村正村副建築義倉實査淸賦整頓稅契査送遊民售賣婚書各件云

△安 東▽

擊斃胡匪 鄉鎭一區保甲長日前帶同警甲數十人在梨樹溝地方遇匪接仗當場擊斃一名活擒一名餘匪潰散當將所擒之匪解縣訊辦並請檢察廳諸驗已斃之匪聞檢察廳於今日派檢察官帶同檢驗吏前往勘驗云

吃醋爭毆 本埠四道橋子新安里八號妓館龜頭張景奎前曾做提籃買賣因稍有積蓄遂買得數女設立妓館年來生意甚好張某遂飽暖思淫嫌其髮妻老而且醜見其養女紅卿年輕貌美不顧名分竟而成姦事爲其妻所悉於昨早趁張某與紅卿巫山會罷好夢未回之際進屋堵住先將紅卿毆打復與張某口角以致互相毆罵兩不相讓嗣經鄰人出爲調說始作罷論而張某之行同禽獸可謂名符其實矣

△蓋 平▽

村長犯煙 城東染坊溝村長張錫純家頗小康今春在城娶識某姓棄婦王氏卿卿我我大有戀戀不離之勢六月廿二日下午五時許張某帶同姘婦往某處吸烟被法警偵悉由警長率警四人前往捕獲連同烟具一併帶廳即經法官判處張某罰金五百元王氏罰金二百元房主罰三百元判後即各交欵開釋云

局長納妾 本邑郵局長王吉甫直隸人蒞任以來整頓郵務興利革弊不遺餘力惟年逾半百膝下尙虛頗念宗祧久有納寵之意日前經友人介紹以番佛六百龠聘城東吉台村張姓少女年方二九不日將嬌藏金屋云

△大石橋▽

騾馬暢銷 自春徂夏雨水稀少田禾至今尙未播種兼之錢法毛荒百物昂貴農民困苦非常是以四鄉農民無不兩帶騾容近幾集來騾馬滿衆市中尙有離容之勢因之引來大連馬客手持現小洋金票等來橋收買及今不過旬日買妥騾馬不下四五火車(每火車均是四五十頭)且多是大騾大馬每匹奉票均係五六百元買妥即由火車直運連埠一班騾馬經計無不簡國大發財源矣

大開煙館 本埠有周某等十數家在南市場開烟館每天招引一班黑界中人銷烟不下十兩之多獲利之巨不卜可知前周某等且大吹特吹言有在吾烟舘吸烟者盡不犯禁言之頗爲得意推其原由不外伊等在本埠一區每月納保險費四五十元查鴉片爲物本爲國際禁律三令五申嚴行取締而該管區竟敢包庇烟舘實屬漠視國法也

△四平街▽

擊斃票匪 街東何家窩子屯于姓二十七日被匪擄綁一擊斃胡匪三名緣本日午前九時該農戶于姓清率子双宸及工人數名在村外耕地突來匪徒四名均著軍衣將其子双宸綁去伊父于姓清返村招集屯庄會十餘名各持大鎗尾追至老爺廟後身將匪圍住双方開鎗有三小時之久胡匪中彈而斃該票亦即携匪人之匣鎗逃出衆迎庄會是時集有五十餘名本街保甲游擊隊長曹錫九率甲兵七名聞警亦至闖進樹林內將匪人之耳割下衆農人亦即分搶財物子彈共擊斃胡匪三人聞此匪共有九名由伊通下三台淸來其餘尙未發現是時經農人交出匪人之俄國式大鎗一支八音小鎗壹支當交曹隊長帶區報縣云

△八面城▽

好雨慰農 本埠於六月二十一日初降森雨農人始得播種耕犁徧野二十四日又雨田苗皆萌芽出土廿八日復大雨傾盆苗乃勃然興之矣農民同聲歡呼年成尙可有望云

籌備演戲 埠南里許有娘娘廟一座前當苦旱時曾經村正副等祈雨頭次未邀神應賜降嗣於六月二十慶心設壇再禱竟於二十一日得雨刻正極力張羅募欵演戲約旬內必可開臺想臨期必然熱鬧異常也

△八道濠▽

科員辭職 本鎭礦務局二等科員駱榮甲昨已請准長假遺缺不知何人接充查該員擬赴本溪縣煤鐵公司充售務科員本礦各大櫃聞信請宴送禮者十有七八於本月二十四日起程友人均送至車站戀戀不舍云

減價售糧 本鎭由春至夏未落透雨赤地千里柴桂米珠幸本鎭礦店經理黃某橋將居中所存紅糧礦米出售每斗減價貳元慣定奉票六元六角有買者按人僅售五升百姓聞知紛紛買米者終日盈門感恩者有口皆碑由陰歷四月初旬迄五月初旬糧已售未逾數日糧少人多又爲一空派人四出購買無奈緩不濟急恐怕前功盡棄旋又親到大戶人家借糧出售仍不加價賣至於今始終如一當此旱年他人有糧不售即售者亦是價漲黃君有糧不但自願出售而且減價不但減價無糧而又轉借可見道義爲懷名實相符人皆思同再造云

△營盤站▽

生意興隆 本邑大街西首路北維貨舖福慶裕及福慶增兩號設立有年貨物俱全惟營業終未興隆近時兩號執事鮑成汶候廣裕運到中外綢緞綠緞等各界應用品物貨眞價廉該櫃商人對於買主竭誠招待一團和氣故購者雲集生意日見興隆云

△半拉門▽

殺兄毆嫂 鎭北隆家窩鋪李廣有李廣生兄弟並幇兇林大順孟廣才等在半路截殺胞兄李廣富報官相驗運動成熟未露正兇案無結果曾於去歲十一月揭誌本報該正兇以爲幸脫法網橫行不已並將已死李廣富之家產由兇弟二人均分帮兇所獲無多緇嫂陳氏居其窮閣下受其虐待或有時徵露眞情二兇聞知並不畏懼反將陳氏綑綁百般拷打鄰佑閉門不理陳氏雖痴也知苦樂無如不得外出沉冤莫訴且素性癡呆(俗二虎)如囹圄之難脫惟如此慘無人道天理未必相容也

△榆樹縣▽

强搶良女 本邑八區界內徐家崗子屯住戶徐某之女年二十一歲頗守閨訓本年正月間徐某同妻出外探親家中留女同其祖父看家時有無業遊民王洪才見母女父外出欺其祖父年老目盲竟將該女强姦女因名譽所關隱忍未發王某認女允姦復往求歡女力拒之而王某慾火難禁竟與次兄王洪有於舊二月間持刀乘女外出强行搶走行至舒蘭縣界女父尾追至蓮花泡屯相遇當在該屯保衛團控告該團隊長李香復受王某重賄強逼徐某將女給王洪才爲妻財禮錢拾萬零五千吊女父僅得五萬七千吊餘者由隊長等分肥女父本一老成鄕愚處彼强權之下何敢不從王某得女後至兩家子屯居住過有多日因其早定妥某女爲妻尙未娶娶衆議將女改配其次兄王洪有爲室過有多日王大又曰應我無妻此項身價錢有我一半何獨我亦無妻即力迫該女與彼同宿王洪才曰則此女由我所搶應仍歸我有以致兄弟終日各持兇器互毆致使該女無所從遂終日以淚洗面日前女乘隙煩人報告警察第八區區官王大爲人狡預先猾脫逃及警察至僅將王洪才王洪有二人拿獲並兇器鍘刀斧子等項已於六月廿六日送縣懲辦查徐女素守閨訓竟遭此惡徒輪流淫汚求生不得求死不能幸經我八區吳分所長拿獲送案我檢法界素有淸廉之名此等惡徒必不能容彼輕逃法網也

△安 圖▽

慘殺奇聞 本邑住戶依姓一對老夫婦均已年逾五十素頗和美陰歷五月二日依婦外出不意是日午後三鐘時該婦回家見本夫仰臥炕頭面部有傷數處血腦迸染墻壁依婦因此急赴縣署報官請驗並乞查拿凶手陳監督鴻謨遂帶區官同至依家驗明尸傷當場取依婦口供並令該婦找覓妥保候案一面派偵探數名明查暗訪致於如何被殺容訪再誌

△臥虎屯▽

運到服裝 六月二十七日双山縣署巡官楊荻浦由奉天警務處購到警甲服裝數百套運到本站僱用大車轉送双山云

種因得果 鎭北大五家子住戶王俊棠游手好閑無惡不作二十五日夜間不知被何人殺死迨天明經屯鄰知覺凶手業已遠颺遂由屯正香甫報告警察四區轉報縣署派朱書記勘驗完畢回縣如何判斷容訪再誌

△五 常▽

綁票盛行 五十一團稽查員劉滿堂報稱六月廿三日縣東十五里蛤蟆塘地方竄來胡匪十五名身着軍服當綁去王廷選周致範雜洛殿三名旋又在馬家窩棚綁去張洪順一名該匪逃入林內次日縣屬河西家崗地方又竄來胡匪三十名匪首報字九軍双盛當時綁去郭紹相人票一名匪即不知去向云

△賓 縣▽

懸匾盛況 本邑英美煙公司大代理李雲章與哈埠總公司交易有年堪稱信用卓著銷售有方嗣於今春總公司派伊爲本邑大代理所有全境販賣均由該處領取併由總公司派來監理員王耕莘常川駐寓二君對於主顧非常和藹公議行規童叟無欺併由總公司發來區額一塊長約三丈有餘區詞中西兼文其區之大實境惟一今於廿六日上午懸掛往賀者頗多云

△富 錦▽

時雨不至 本邑亢旱農家盼雨甚殷忽于古曆五月十二三日迭降透雨農民歡呼孰料由十三至今無日不降每日一次所降時分一二鐘三四鐘不等雨過天晴田苗已煥然一新惟小麥一種欠收大半查其原因實受春旱之影響云

松江水瘦 自春迄今松花江水漸落航輪艱難交通遲滯頃偵來船人云依蘭縣三塊石上下數十華里許水僅一尺七八若日久不漲松黑兩江航船只得停泊沿岸各鎭糧石無法運哈各行營業甚有不虞之憂云

收捐得人 本邑統稅局長劉兆鵬自蒞任徵捐以來收稅月見起色比較當年收額增加頗多雖則若是而地方商農徵捐尤皆稱羨莫不云該局長待人寬恕稅務認眞若斯徵稅利國益民無人稱怨云

△方 正▽

請警勦匪 方正境內匪勢猖獗已經數載鄕民受害者無日無之玆經城紳崔雲龍因其在縣東德墨里西峯溝等處置有荒地若干於民國十四年秋該佃戶在德墨里被匪首海城勒捐每地一晌索錢五百吊今春四月佃戶梁有往西峯溝開墾遇匪首慶河綁去斃命高長江被匪搶去車馬綁去人票候贖未回該戶等種種受害傷財廢命不堪枚舉當經呈請縣長嚴令警團實力勦除以維民生未悉如何批示

△滿洲里▽

紀律嚴明 留守札來諾爾東北陸軍步兵十五旅三十二團第一營官兵對于商民極爲和平而於交際買賣公平不苟市面治安尤爲注意每日官兵輪流設卡夜間步哨是以札街得以安枕無虞云

老漢幼妻 據札來諾爾人云八維市有一居舖執事蕭某(外號三禿子)現年四十有六日昨自保府原籍帶來一女孩約不過十一二歲下車伊始尙聞自呼小孫女未幾頭盤髻形似核桃高如豆腐皆曰蕭三禿子新由府上娶來之嬌妻焉

△雙陽鎭▽

區官更替 依安警察第二區區官文滿臣因某種關係被郁監督偵知意欲撤差後經某重要份子爲其調說始蒙郁監督允許將文區官與設治公署守衛隊長于秀對調昨日新舊接替視事云

甘霖下沛 入春以來狂風時起旱象已成一般農民盼雨甚切昨際寞密佈沛然下雨雖未降透田苗立見暢茂秋收可有希望一般農民皆喜形于色云

△海 林▽

販煙賣淫 鴉片爲毒已久病國害民雖經嚴行禁止而無知之輩陽奉陰違貪圖微利秘密販賣者仍復(不少要以海林爲尤甚 如李某之妻姑隱其名)久爲鴉片生涯開燈招客頗爲興盛兼且勾情賣淫米湯刷子勝娼妓一般送入歧途者甚夥誠爲地方禍首不知當局者亦有所聞否

△慶 城▽

調易局長 征收局張局長蒞任以來對於商民甚爲和平詎料前月因公晉省尙月未歸忽由省來電奉省令調赴黑河稅捐局長由省便道赴黑令局員陳辦交待追隨遺缺聞調黑河未局長充任不日將來慶視事矣

勦匪續誌 東北陸軍三十八團剿匪勝捷已誌本報然道聽途說猶未盡詳茲訪得係匪首靑山好與大英字吉星等三股合幷共一百二十餘名大肆搶掠凶惡異常此次經陳團長徹底痛剿終將三巨匪擊斃得槍械若干支割匪首級二十餘分懸四門並將靑山好首級在本街照相以警效尤而快人心一般商民以此元凶一旦掃除太平有望無不額首感頌云

△北 票▽

令貼印花 區官朱西園玆奉朝陽縣公文內開國家施行印花稅迄今十餘年各行省均按年進欵爲數不貲獨熱河區域毫無起色甚至商民人等不知印花爲何物現在財政困難已極若不實行整頓印花進欵將何以堪故將印花章程翻印多份粘貼佈告以廣見聞云

農耕綠野 由春至今雨點未落以致農民耕種一事無從着手陰歷五月十四日沛然大雨遠近農民皆云天不絕人是以各鄕民於雨過天晴紛赴各地忙迫耕種矣

承審赴任 朝陽縣承審員張相臣因事他就遺缺經項縣長聘義縣人徐煥廷繼任查徐某爲前清秀才法政畢業生在察哈爾充任承審等差奉天文官考試取爲縣知事于十八號到票街下榻玉豐客棧擇于廿一號起程往朝陽上任去矣

△阜 新▽

祈雨有靈 本縣心善堂公所領正吳雲書以芒種已過夏至將臨若不求佛禱雨農民難望有秋收於古歷五月初九日率領八方大衆弟子齋戒沐浴虔心拈香露頂跣足苦求三日竟於十二日甘霖透降喜慰三農可見心誠有感云

▲勘誤 昨(一日)本欄「長春」誤排「長嶺」應即校正

新潮

由美學上所見之人生

(續)(楊昭恕)

然繼此則宗教的情操之生活焉比之于此殆有過之而無不及者特是缺乏宗教性之國民殆不足以語此耳

(五)宗教的情操之生活 吾人以藐藐七尺之軀處此廣大悠久宇宙中直如恒河之一砂滄海之一滴如云人類之理智最高而吾生也有涯而知也無涯如云人類之意志自由而先天之遺傳先天之習慣在在足以影響吾人之意志是以返觀縱矚瞻覽塵世不但比較之下相形見絀而吾人之生不啻蜉蝣之虫朝生而暮死孑孑微物浮游於水而言之無足輕重思之令人寒心假使吾人用科學眼光探求人生究竟其結論未有不如以上所述令人灰心短氣嗒然若喪烏有所人生樂趣乎即使人類遵循公例綿延不絕又烏有進化可言耶且恐人類將返於渾渾噩噩不爲天然所淘汰不止耳緣人類不征服自然爲自然所征服而人類所以能征服自然者不專在知力優長意志之堅決而貴在有强烈之心情爲之鼓助始能超過羣倫而爲萬物尤今也人生之終極既爲科學眼光所窺破人類曷不即早就於湮滅免爲造物所芻狗乎

而所以不如是者則以人類能享有宗教的情操之生活故耳今欲使宗教的情操生活之眞相須先明宗教的本質明乎此則宗教的情操生活之眞相不待煩言而自於解矣(一)信仰(二)皈依(三)超脫信仰者乃指對一定之對象承認其有實在性之內心狀態而言也皈依者乃是對於所信仰之對象一種誠虔之表現亦即所謂依存之感也超脫者乃是信仰超脫最後之情境至我與所信仰之對象渾然成爲一體亦即所謂宗教的內心經驗也此三種特質非性質上之差異不過程度上不同耳

(完)

廣 告

●●各界諸君注重火險

夫火之無情人所共見任有堅樓固舍及良好貨品舖墊偶被燃惜者慘也惟免火災之慮可速投保火險年間納有限之保費心中無恐火之虞備有燃及損失若干有保險公司付賠欵之責任而被焚者亳不失富翁地位良有益也君如保火險時請擇資本雄厚信用昭著之大公司以求辦理敏捷本三公司辦理火險歷已多年資本之雄厚賠欵之迅速經各界所共知非本三公司之自贊也望各界有以本三公司保火險者可請至大西門裏先施公司內向係屏周君接洽辦理則極歡迎

寓大西門裏先施公司

先施 聯保 聯泰 水火保險公司啓

注意聲明廣告

敬告各界諸君及各省代理先生均鑒自我國頻年不安以來影響社會寔非淺鮮唯金融更不堪言狀物價提高不獨我國而世界亦然以致百物昂貴論藥品一項不但重加稅率價値特別增漲由客歲以來努力技持以待金融活潑而少虧損衆之所用藥品皆賤賣重又不敢稍有減折以損効力歸關致再無可如何加之近來稅關及郵費角用較大均係現洋論各藥品增高有數倍之多乃寔不得已請諸代理及購者各界格外原宥諸君多費金神予以提倡敝不得已而有此提高價目以補虧損仍望照此價出售最優等優等普通各種由夏歷五月初六日起一律照此寔行務望將先前存各種若干出請清開一單據將欵匯下如若核算限十五天內將欵匯下逾期照漲價核算以招劃一敝照張辦理各省一体而免混亂特此先行報告價目列後鹿茸活血壯元膏藥▲最優等每張奉小洋拾六元▲優等每張奉小洋六元▲普通每張三元四毛▲二等二元八角▲固本膏每張奉小洋一圓

奉天慶禎堂趙玉山謹啓

奉天總發售支店瀋陽縣胡同慶禎和藥局

奉天小東關磚城裡總分發處慶豐長絲房

奉天總經理鍾樓東天增達絲房

空前未有之便宜貨

▲新到德國座鐘

▲請留心價目

本公司素以信用爲重故每一次減價備受社會熱烈歡迎現由德國運到各種柚木及純銀殼座鐘美麗精巧堅固準確誠非常品可比璨爛奪目十分雅緻置之妝閣書房賜堂客室或辦公室內無不適宜玆爲酬答各界起見特

犧牲血本 出售每人限購一隻

欲得者從速請弗交臂失之外埠寄費從優每只抵收二角郵票九五折計算

山形柚木座鐘	每只五元八角
長形柚木座鐘	每只五元四角
圓形方脚柚木座鐘	每只五元二角
馬蹄形柚木座鐘	每只四元四角
白漆西式座鐘	每只四元四角
方銀殼小閙鐘	每只三元四角
黑電木小扦揪鐘	每只二元五角
白銀長形腰形各式小鐘	每只一元八角
五彩各色小擺鐘	每只一元五角
	每只一元

以上各貨歸上海總公司獨家經售

●上海南京路猛湯弄東首 愼昌鐘表眼鏡公司啓事

撫順大同儲蓄會公告

股東鈞鑒本期結賬經董事會議決定於夏歷六月十二日開股東選舉會並定十五日付息除提公積金外得年利二分一厘除函達外恐未周知用再聲明至期務希携帶股票息摺以便領息而憑選舉是幸

會長 張煥棫 啓

鳴謝

美亞花旗全球保險公司

賠欵迅速

敬啓者敝有樓房坐落吉林巴爾虎街三號於民國十四年七月廿四日投保火險於奉天美亞花旗全球保險公司哈大洋壹萬貳仟元不幸於今年四月十二日竟招回祿當蒙該公司賈雲升洋總辦到場驗明隨即照數賠償絲毫未爽可見該公司基金雄厚信用卓著領欵之餘感激莫銘特登報端略表謝忱並願有志保險者宜速到最有信用花旗全球保險公司投保可也

吉林蕭餘慶堂謹具

衛生廣告

本號益善堂藥局新設奉天小西關電車路坐東朝西樓房門面精潔煥然新式開設以來不惜重資自運南北各省地道生熟藥材遵古翻新實地經驗發明務性精製飲片以及一切應症丸散膏丹俱全修合美備貨眞價廉事昭久遠並經仕商各界友人推荐良醫前在萬芝堂之溫君恩錫昌黎孫君恩協力襄助二君皆是世傳專家精於岐黃經本號加禮延聘溫君專理大小方脈婦科專門針灸精通脈經開藥則城廂有素知名者或接往診視或蒞門就醫召和緩至日不暇食可知良劑有回春之力尤待良醫能除病之方足見二君於男婦老幼內外兩科與針灸諸法精通有年不獨爲本堂增光賀彩尤且爲痌瘝造福矣仍恐東省地面遼闊一時未能週知爲此登報廣告招來尙望各界同仁君子表賛多方與人同善功德無量此佈

奉天小西關電車路益善堂主人謹啓

奉天同澤中學校招生

本校訂於陽歷七月十九日招考初級中學學生百名有志投考欲取閱本校招生簡章者請函附郵票三分書明地址即爲寄去來信郵至奉天小西關同澤中學校即可

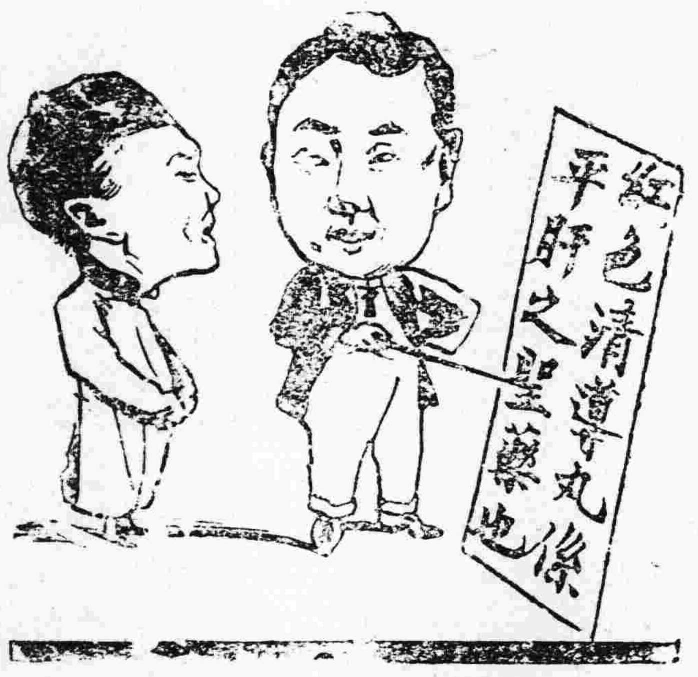

肝火上升大便秘結已屆三載

紅色清導丸正是絕妙靈藥常竭力稱頌也江蘇省之謝函每屆暑季肝經失序者居多往往因而胃口頓失大便秘結精神萎頓突此症不難立即消除只需取服紅色清導丸數次便即全愈蓋是丸乃是微利平肝之妙劑也　江蘇太倉教育局孫韻梅君來函云鄙人曾患精神虛頹之症肝火上升大便閉結時發時止已屆三載初因操勞兼大腸濕閉結熱所致雖延醫嘗試各藥均見無效而於今春起所發更甚於前其痛苦實難言述故於七月間購紅色清導丸一瓶試服之不意一瓶服盡病竟霍然全愈非但三年舊病全除且精神倍增于前也特此鳴謝紅色清導丸功力出自天然服後並無肚腹絞痛不舒之虞專治大便秘結痰病頭痛肝火上升頭暈目眩等症能使皮膚清潔口氣芬芳兼治痔症痛苦凡經售西藥者均有出售或函寄郵票大洋六角至上海江西路六十號韋廉士醫生藥局原班郵奉一瓶郵力在內每六瓶大洋三元

韋廉士紅色清導丸

PINKETTES

美女牌葡萄乾

第一補血妙品

A. Clouet & Company

小包攜帶便利
食之香甜滋補
做點心最佳

大連山縣通二丁目二二　東三省總經理

商[illegible]公司　大豐洋行

多年不育竟得佳兒

無論男女、因患腎病而致不能生育者、爲數甚多、因生殖器軟弱即腎病之結果也、今有一人、因患腎病、致乏子嗣、及服第威德補腎丸、身體即轉康健、後即得男孩、第威德補腎丸眞神藥也、請讀下列奇異來函、江蘇黃渡蒯投先生現居上海交通旅社來函云、余自效體弱、後患遺精腰酸背痛等症、致乏子嗣、堂上抱孫心切、殊覺悵悵、後購得貴公司第威德補腎丸、服之身體即覺强健、內人因而懷孕產一男孩、患腎病者可毋須憂慮、因第威德補腎丸、乃種子傳嗣之良藥也云云、

●醫士所介紹之靈藥●

醫士所介紹之良藥第威德補腎丸已得各醫士之讚許、並認爲補腎種子之良劑、本公司敢擔保、君服此丸後、能獲實益請將後方附券剪下、附郵票一角至本公司、索取試服藥品、贈可知言之不虛也、

價目　大瓶二元七角半打十五元　小瓶一元五角半打八元

東三省總代理營口源來盛洋行

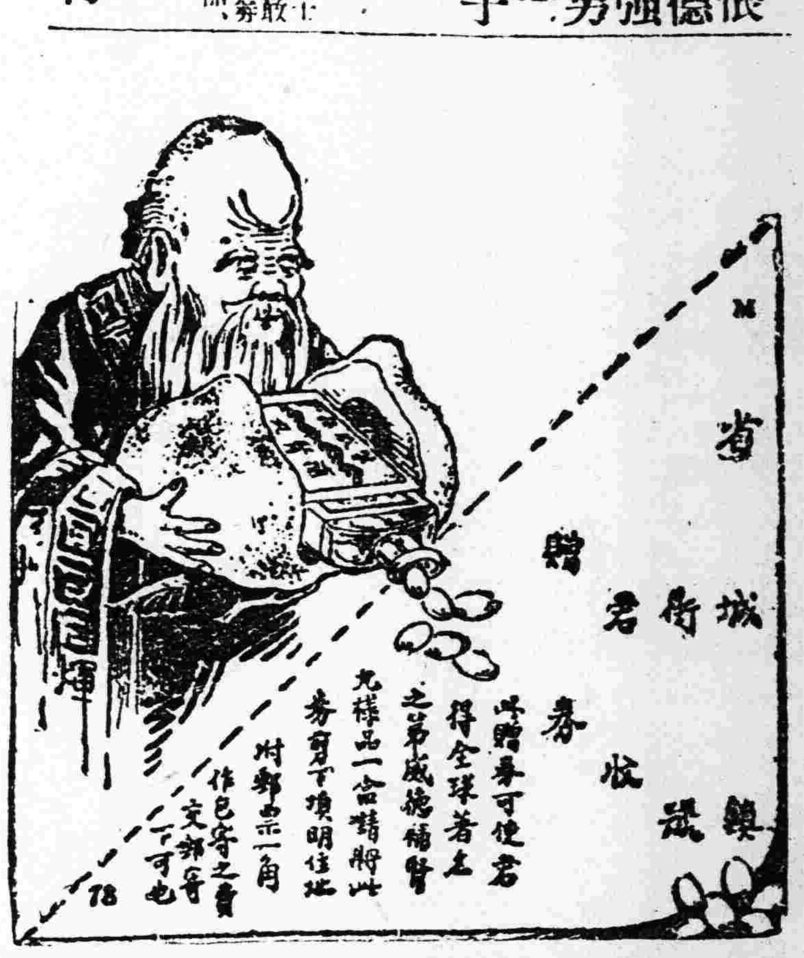

洪翻譯官來函感謝婦科三寶

紅綴子仙膏

[illegible]

婦科三寶及育腎賓代理處　無處購買函購亦可匯兌不通處郵票代價十足通用原班回件不悞

哈爾濱道外十五道街　金勒先大藥房

婦科三寶　調經養血丸　紅綴子仙膏　帶藥暖宮丹

來函感謝

東省特別區域地方審判廳翻譯官洪君

金勒先大醫士台鑒敬啓者內子體質素弱時患腰服腹痛以及白帶甚多經血不調等症屢服中西久葯罔皆內效近忽又患經閉之症已四月餘矣得友人介紹謂先生所製之紅綴子仙膏調經養血丸功效神速鄙即購養血丸一料紅綴仙膏一貼又蒙時給帶藥暖宮丹兩付歸家依法貼用至五月間即下瘀血若干皆爲紫黑之色而腹痛白帶立止矣此葯服完又連服一料至今已數月之久諸病霍然宿疾若失飲食加增身體强健此皆先生妙藥之所賜也無以爲報特修寸草聊申謝忱以揚仁風專此請

大安　鄙人洪時傑鞠躬

育腎賓代理處

奉天軍署街震泰報館

奉安大遼新長長四公鐵開海蓋熊金曾瓦松旅營
天　平主　蘭房　口
日東連陽民春春街嶺嶺原城平岳州店店樹順
站　華　中泰中　大　中
悅德泰義德華和西天三福德德中新志志天福仙西
德順樂和盛樂藥藥德合祥增公泰發義合興芝藥
堂成房堂東房房房堂公盛厚福[illegible]興成成盛成堂房

吉江江雙阿一安甜拜海綏克訥非農茂巴呼富住營
林省省城城面達草泉倫化山河安州興彥蘭錦木口
坡中崗齊　鎮　信　斯
廣東德世世德西新泉久錦德華福東鴻記西義德洪
裕和泰昌昌和藥來藥遂和興美泰興興書成泰大春
當堂盛增永玉房春房長隆祥錠房棧合局興慶堂堂

錦義綏新盤突昌金遼洮汝梨范郭張海甯五興稷千
縣縣中立山泉圖家源南庫樹家家家拉安常城稜金
屯　中車　屯店科衛　棗
後同慶德萬同西裕德德永大天德德洪永保寶天德
阜昌源慶生仁藥豐順慶盛德德慶泰順生元華成泰
永奎長長慶堂房長泰仁德堂慶亨增堂堂堂新永興

本同木三通方溝蘭大鳳烏海三二小橫望八楡
溪賓蘭姓河正帮西賚凰珠林岔岔經道奎面樹
縣　子中衛城河站河河芬河　城
春同和德同和廣西生大錦會志日福天錦德世
興盛發盛發發生藥藥德和榮生升增合和廣昌
堂洪全長興長永房房堂永福遠東泰堂福同永

育腎賓主治。先天不足。後天虧損。青年早婚。房勞過度。見色流精。下元虛寒。夢遺滑精。腰膝背疼。陽痿不舉。舉而不堅。亦不耐久。房事早洩。精液缺乏。子嗣艱難。陽物短小。腎囊潮濕。老年精衰。夜多便溺。精神不振。頭暈目花。心跳耳鳴。面黃肌瘦。夜不安眠。五勞七傷。諸虛百損。日久濁症。如能服用。育腎賓聖藥。定能早日全愈。無病常服。永保健康。可登壽域。如若不信。請試服之。方知言無虛謬耳。定價每盒大洋一元二角　半打六元　總經理哈爾濱金勒先大藥房啓

此藥能滋陰補腎固精安神健胃扶衰養身及男子陽關不固交不耐久等病服後精神倍增陽道雄健此藥性溫和平四季可服服後絕無發熱上火之弊無病常服增食強身補腎生精扶陽[illegible]木種子廣嗣永保健康終身無腎虧陽萎之虞凡由腎虛所得之症服此藥均有特效服一盒有一盒之功服一打有一打之能卻病延年堪稱第一無二之聖藥也非普通市售之興奮宣淫遺患諸藥可比幸祈注意

●補腎壯陽●功效非常●陰痿早洩●服之最良

●夢遺滑精●第一奇方●腎徑虧損●轉弱爲强

育腎賓

強身補腎固精壯陽

育聖賓主治

先天不足腎經虧損房勞過度手淫過度滑精夢遺精液缺乏精冷精清子嗣艱難陰莖短小陽萎不舉舉而不堅堅而不久房事早洩老年精衰夜多小便精神困倦暈頭眼花行動心跳動作氣喘四肢無力腰痛腿軟形容枯瘦夜不安寐等症凡医腎虧所發各症無論新久一經服用立見奇效此藥純係補劑非瀉品也如無病常服永保無腎虧之虞且体質健壯精神充足而房事之快樂必得其十分之滿意也其藥性質溫和而不猛效力宏富而不燥爲遺和者易於常服實係補中一大王也

價目每瓶大洋參元　每打參十元

哈爾濱道外正陽五道街口四層大白樓便是

減價一半

正員　福壽堂總發行

代理處

富錦永濟醫院　義縣西福順德　郭家店福興成　鳳凰城洪源號　八面城彩裕當　溝帮子廣生永　安達五洲藥房　千金寨德泰興　德寧縣華豐泰　張家灣永發興

◆河南義泰行　五常昌保元堂　縣東縣延壽堂　大孤山信昌德　山城子同益號　青岡縣慶成祥　范家屯利人成　山東恒台愛華　塘山樂安藥房　鎮[illegible]府協泰[illegible]

◆西豐東[illegible]　大連廣生堂　洮南益興厚　寬甸天泰興　揚州民聲報　青島裕昌號　盤山同德堂

◆[illegible]　直隸宣化[illegible]　裕記大藥房　武安[illegible]　陳官屯大[illegible]　中外大藥房　河南信陽

◆東陽藥局　河南閉巷　中外大藥房　安平[illegible]　蚨泰茶莊

奉天總經理處震泰報館

通遼大來當　副軒瑞絲行　同春堂河南魯西二郎　藥吉房承德東六溝　林煙同山廣春大　堂三姓和豐行　大高力房屬豐

代理處

北京青雲閣　華歐大藥房　營口義興號　營口元務川　天津中西藥房　奉天和豫泉　長春興隆成　鐵嶺永慶生　江省育生堂　鄂京寓和益

◆突泉縣同仁堂　蓋州恒裕堂　[illegible]春福陸魁　金州志義成　[illegible]莊益和德　[illegible]台大同仁　[illegible]縣泰和亨　張家口祿記　吉林濟生樂房　額穆玉升藥局

◆寬甸復裕盛　綏中華盛福　豐樂鎮成記　通化興盛東　洮口益發祥　梅龍天豐達　松樹福院成　本溪張琉舖　柳河泛興福　安東忠順成

◆[illegible]

◆東遼泰　縣公義成　長春中西　莊河成記　濟南華歐　通河中西　曹州華西　祁州回春　歸化中西　西安德生

◆揚州日　安慶中西　太原三晉　奉天歐美　長春泰和　北林子錦　和藥局　烏珠河大　生醫院　徐州三多

◆三名河志生遠　柔[illegible]濟藥社　撫松縣興盛昌　樺甸縣永慶升　平地泉華昌號　阿城縣世昌永　梨樹縣天德堂　扶林會榮樂　扃秦王島　新昌記

◆紅屯仁和　[illegible]

小說

著禮（七）（鄂亦況）

我的兩臂乏極了。兩手只能交扣兜托着。再也沒有絲毫提舉的力量。一面勉强向前進行。一面商量他叫他母親抱。她隨在後面裝作和悅的樣子。引逗他笑。『鹹一禮啊！你笑個罷！來啊！我抱啊？若是把你爸爸累死。誰還給你賺錢？誰還給你買燒餅？是不是？禮啊！』一這種說法。是她常用而頗著成效的。比方他太麼人的時候。麼他。他便說。『禮啊！你要好好的。若是把我氣死了。誰給你做鞋穿？誰給你做衣服。？下晚誰帶你睡覺？…』麼我。他便說『禮啊！要聽說！不要麼你爸爸把他氣走了。誰給你賺錢？誰帶你玩去？…』這樣說完以後。往往立刻安靜。有時還不安靜。便作要走要死的狀態嚇他。他便默然順從了。但是在天眞爛漫的面龐上。活現出一種無父無母的可憐的態度。不免令人生出悽愴。因此這種方法雖然常用。却不爲已甚！』他說完了。他不言不笑。沈靜的注視着他。他以爲這回生了效力。隨着張手接抱。但他仍舊不去。他舅說『我再試試。小禮子！舅抱抱！』他迎面來接。着禮轉項不睬我說『你姐姐抱都不跟。你別往臉上抓啦。但是這可怪啦！因爲什麼不叫你們抱。專叫我抱呢？難道這二十俤里路。儘成我一人的責任？那可困難極了！』

抱人的人固然是萬分的吃累。就是被抱的人也是萬分不舒服。小小的身體。叫兩隻巨大而有力的上肢束縛得不能自由。自己不能運動。體溫不能增加。砭人肌骨的北風。早吹透了衣服。袖口啊。領領啊。活檔的棉袴啊。凡有罅隙的地方。尤其難抵擋寒風的侵入。至於腿脚。那是更不禁凍的。因此雖然在我懷裡。他也時常哭泣起來。大家敗興極了。於是一面我撩起我的袍襟包裹他的腿脚。使稍稍生些暖。一面引逗他歡樂。免得哭泣。他是喜歡看家畜和家禽的。走在田野常能看見沒人看守來去自由覓食枯草的散牛。『禮啊！你看前面是什麼？』他順着手所指的方向一望。很速的答道『牛。牛。』『牛肉可做什麼？』『吃』『牛皮呢？』『做鞋』『牛毛呢？』『做毛球』他看見牛。愉快極了。如同把束縛寒冷一切都忘掉似的。但是走到牛前。還要立着看。不肯向前走了。『走罷！禮啊！前面還有大呢帶花的呢！』用了這種法子。才把他的哭泣制住。

行行復行行。最苦的是我一人了。累得惱了。時時望過怎不叫別人抱。幾次要舉手打他兩掌。幾次要放下不顧。但疼愛的心勝過惱恨的心。終於忍耐着向前行去。（未完）

不寄的信（汝非）

雨後的早晨。多們清涼呵！樓角剛透過的一片朝陽。恰好射到幾朵石榴花上。宅獨占了暖和。即驕視着院裡月季柳桃迎春等等未得着陽光的一切花們。漫淡的浮雲。點綴了一片淺紫朝霞。遠遠的瀛偕聲。打破沉寂。但音波平靜時。又沉寂了。無窮的沉寂！這時沒有情感。沒有詩意。也忘却了身在那裡。只全被寂靜的清凉迷濛一切的感覺。昏凝了一切的思維。這時綠衣使者。忽而來到。他遞給我一封信。才把呆凝的我喚醒。不覺太陽已照到我頭上。乍一回顧。使我眼花迷離。簡直不能看信。無奈回到屋內坐了。我才仔細的讀下去。

『汝非兄。六月的二十三日。已經過了。在這天正是我和伊一週的傷心紀念日。不用說你是曉得的。在這一年之內。有多少恨望。多少悲哀。多少次我的眼睛發酸。也掉了多少的熱淚。在以前的信上。『你已經看過了。但你每每的牽那俗套的話兒來勸我。我感激你。自然的。然而我不能不責備你。對我的虛僞設使你是個中人。你處在我的境況能不？能不爲伊而…往事既不堪回首。然而不能不回首。昨晚小坐院內。百感湧到心頭。我明明知道伊不給我信。是誠意制斷我的痴拗。但是我能以此而將心板深處的鏽迹洗去嗎？所以我又不能不怨伊了。我當時立刻寫了一封長信。要給伊寄去。同時又有一種警告。現于我的心頭。就是你給我的信上的幾句話—你如向她述苦。則她的苦腦更甚。她的悲哀增加。則你的心裡更難過。你以爲這是安慰嗎？這實在是造成更難堪的命運哩—我又沒力量付郵了。我只得此番坿在給你這封信裡。權作寄給伊了巴！……』

這是吾友愛新黎的來信一頁。愛新黎是我最好的一個朋友。他的年紀很青。他的性情很靜。他的志趣似乎很灰退。但是一年前的他。是何等天眞活潑的少年呢。他那時眞是一個恰悧的小鳥呵。現在他竟因爲失戀而改變了。他的萬斛愁腸。一腔無可奈何的心事。能令事外的我。爲他悲憤。甚至於淚下。可惜我雖想安慰他。但是。百思千轉。也想不出妥當的話來。我本恨人。偏聞恨事。更偏聞我最心折的最關切的友人的恨事。我不覺也生了無限的感動。這個感動的使命。使我也不想去安慰他了。且把他這封不寄的信。讓我介紹出來。略助同情的一聲嘆息巴—愛新黎給他的愛人的不寄的信—（未完）

圖書館之一日（李倚晨）

叫囂與灰土。在狂風中打旋而包圍我—我被枯燥之感困着—就在這樣的煩悶中的街上走着。走着。

一踏進這個大門。愈致『不快』束縛得加緊了—但也得走進。因別的去處。更要比這吃苦呢。

油膩沾手的小木牌—所謂門證也。與塵土厚厚的少色的門證的投入箱。『丟着你走入。眞是好像表示不勝厭煩頹喪與腐朽得可憐似的。還好像在說—我的顧主！我們這是破落戶。可能有什麼來饗宴你們呢？慚愧！請回！

△　△

可好！走進二層門內。濃陰綠翳。掩映扶疎。微風和陽光。在枝葉間嘻笑而私語。

但是。頹廢與暮氣。究亦難除。不由的闖入你的心懷。給你以中傷。

—藏書的樓房。有似老鼠跳梁的廟堂。方格子的紙窗。有似乖死人的眼—充滿着悽愴的深情。向人面悵望。斜欹殘敗的亭欄。觸起你今昔之感。靜悄悄與死沉沉的空氣。瀰漫。在這圖書館。在這圖書館。

古刹荒涼。鐘磬寂然。荒蕪叢木。縱橫迷茫。碎瓦之拋擲。頹垣之缺闕。殘敗零落。凄其心傷。凄雨之過後。狂風之將偃。狐兎來遊。是月窺墻。至老鴉秋飛。黃鸝春唱。這是他唯一的安慰與拜訪—這是人間？這是人間？

哦！刹那間。『醒』悲的幻夢。有似秋雲的飄忽而飛過了。

△　△

幾個帶着方天冠的學生。和幾個專讀雜聞欄的青年。還有幾個沒有去處的聊賞消遣的老頭兒。有如晨星之寥落。『坐着站着。斜欹着。似諸不讀的翻着材料不全消息曖昧的破報。我懷着苦悶與枯燥。加入他們的羣中去。讀着。讀着。

『你聽說近來還能打仗不阿？報紙上是怎樣說的？』

—有個老者莫名其妙的問着。沒有一定的對話者。（未完）

筆記

▲文藝叢考再編（續）（陶明濬）

定勢

正文明白。本無須反言。而求適俗。則不能不反言。是何也。以世人之心。多半好奇。以正理與之正言。彼必欠伸欲睡曰。予既已知之矣。汝又何必聒吾耳而亂吾心乎。於是塞以黈纊。雖有素謀善猷。亦無由入矣。於是文人乃好爲反言。或以激其氣。或以動其心。或使之不能不聽。更進而使之不能不信。既已聽矣。既已信矣。吾之文貴乃盡。吾之文效乃得。入形管之書。露青史之策。播聲丹鉛。流聲竹素。不將草木同落。不與麋鹿俱死者。恃此道也。老子亦曰。正言若反。若反者。形雖似反。其神理實未嘗反也。』使正言全消。惟反言之是聽。惟反言之是信。則天下之亂。人心之溺。尙可挽救乎。物反其常者。則妖興。文反其正。妖亦未必不作也。今人以求適俗之故。以正言爲老生常談。爲迂濶遼於事情。於是衆人所可。我則否之。『舉世以爲不可言。我則從而言之。通國以爲不可信。我則從而信之。問其何以如此。謂不如此。文體萬不能淸新奇特也。嗚呼。使文體苟作。而人體先墮。君子權其輕重。猶必不爲。而況文體亦未必佳乎。

然則何爲而可。曰。正奇互用。反者即奇之類也。正者經也。終身以之。之觀其血不變。臨利害而不奪。故能決大事。持大話。展義无所依回。能如是也。則其行爲衆所同推。其言亦必爲天下所尊重。孔子之聖。豈所以文自見哉。而道之所託。不得不託於此。而千變萬化。終不失於正。夫言豈一端而已。夫各有所當也。言非一端。奇正可以互用也。各有所當。於奇之中。終不可失其正也。用能棲心高鏡。矚目八荒。恢恢太虛。寥寥帝庭。周胥徧三者。固無所不至也。『若戰國時之策士。則不然。舍去正言。純爲反言。縱橫之學。捭闔之談。未有不如此。而能有變於天下者也。君子何以惡乎反言。又何以崇乎正言。以言之正者。今日能言之。他日即能行之也。若反言者。今日雖言。不特他日不能行。即推之百年。亦無可以履行之一日。若然則言爲空言文爲空文。人孰能好之。久而亦無人信之矣。反言究何益乎。

諧文

▲逢迎傳（象爻蕃主）

序

竊嘗觀人之不學無術。學職守。功名富貴。獲之甚易。不覺疑而訝之。果何術以致之耶。適承友人授與逢迎傳一書。並謂之曰。君之潦倒窮途。想必未讀斯書之故。如能心領而神會之。未有不奏效者。余展而閱竟。確係致富趨貴之要訣。但能知而不能行。譬如熟讀孔孟之書。而爲奸淫邪盜之事。與不讀何以異乎。今之逢迎傳。亦若斯也。如不打破廉恥二字。雖熟爛胸中。終歸無用。如施之於寡廉鮮恥之流。則如金科玉律。如施之於顧全人格者。則若土雞瓦犬。是以此書余雖得之。殆爲無用之物。倘供諸當世。如能以此而收效。是較勝造浮屠七級。胡可祕而不宣也耶。是爲序。

概論

蓋人之欲置身青雲。榮宗耀祖。財勢併臻也。要不得不以鑽營始。夫鑽營者。無孔不入之謂。專心致力。汲汲營求。譬若某人當權。百方斡旋。與之接近。或交其戚友。或賂其故舊。『一旦與之接觸。則施之以拍馬。使就其範。務投其所好。承意而行。『繼則用舍身之術。』遇好色者。貢之以妻妾。見貪財者。獻之以金錢。斯則隨我所欲矣。然後恃勢以凌下。奴顏以媚上。復繼之以吹牛。以張威勢。而大權在握矣。更竭力搜刮。所得之資。除供應妻妾揮霍外。以其盈餘。『而行苞苴之計。到此時利至名歸。如燦冰山不久。應有傾頹。則習騎墻之法。某派未倒。旁安其根。倒則遽然棄之。立則依然阿附。此十要件。如能旦夕琢磨。運以妙用。持以精心。則未有不陟富躋貴。而躍然騰達者。以上所舉。除具有眞實能力。專門學術。服務社會外。其無品無學。舍此十術。而能置身貴顯者。則吾未之見也。茲析論於後。

第一節　鑽營

蓋人果具活潑性質。有隙即鑽。無孔不入。致力營謀。則未有不入其範者。尤須具特別之眼光。觀察某人之勢力強弱。果能借其勢。而致富貴。則用鑽營之法。竭力聯絡。一經接近。再用第二節之拍馬。

第二節　拍馬

拍馬者。必得阿其所好。承其所喜。遇愛習樸者。則裝之以老成。逢好標緻者。則飾之以美麗。然後再進之以語言。投其所好。而浸潤之。如啟劣馬。必先以掌順其毛。終致俯首帖耳。任我所使。『雖如此。尤必須用第三節之舍身。

第三節　舍身

舍身者。若云係舍其本身。未免近苛。如視其好色。即代覓以麗姝。或承之以妻妾。見好財者。貢之以金錢。性之所好。百方搜求。務得其歡心而後已。則施之以第四。（未完）

別錄

▲學繪一得（五）（儒丐）

繪事能有高人指授。固佳矣。不得其師。亦惟有以書卷爲老師。余之畫。毫無師授。半由自己體得。半由書中得來。現在雖去成就尙遠。然絕不至走入俗惡一途。是則尙友古人之效也。

以畫易錢。已不甚清高。惟藉此可以自勵。且以潤資。少購書物名跡。益我所學。亦無負於出潤資者。若藉此爲嗜慾之境。雖不傷雅。於道德無取。故正當收入。宜爲正當支出。且當落筆時。勿以錢之一念繫於胸中。純爲藝術而作畫。世有畫師。以黃白之多寡。爲丹青之美惡者。『是皆不以藝術爲貴。以金錢爲貴者耳。吾不取。

畫必至於無煙火氣。始稱逸品。然人處社會之中。衣食擾擾。欲屏七事（柴米油鹽醬醋茶）於不問。難矣。本爲食烟火之人。欲爲不食烟火之事。亦惟有退其一點天眞耳。心不爲利慾所驅。於廿四時中。苟能爲片時之靜。卽由此一點靜氣。可以幾於無烟火乎。若必遁跡山林。與赤松子遊。始謂之無烟火。始可以作無烟火事。此人必一事無成。因其決不能隱。亦無此等大決心。不過自行解嘲而已。『人不能與環境抗。終爲薄志弱行之人。彼被柴米油鹽所困。終於喪失淸氣者。其人自始即非此道中人。故有志藝術者。不可不出以奮門精神。

過於崇拜古人。亦爲一病。人必食古而化。有所適進。庶不至老死一木一石之下。（未完）

書評

▲今年的小河沿（二）（佛）

再次是漱香亭大觀樓。每日有醜皮作反。老掉了牙的灤州影。奉天因文化低陋。越是那卑陋的玩藝兒。越能引人。加之有關裡的鄉親。都離鄉背井的。在外作事。有爲工的。有爲商的。腦中所印。除半班落子外。也就是驢皮影。髣髴有一點兒故鄉意味。因此都趨之若鶩。每日於日中已後。就見有男婦老幼。走的腰痠腿疼。還有纏足婦女。裏的又爽出外進。脚是很大。雖是很小。走的又搖搖擺擺。前仰後合。都聚於這兩處影臺下。消閑解悶。

最主要的。花錢又很限制。不像聽書。向沒有準價錢。花錢不多。而且所獲得的。愉快之外。於女子道德上。尙有增進。記者亦並非頑固。於舊的影戲本。見的很多。內中也還有記者。編的兩本。十有八九。都是像王三姐剜菜。後來又作了娘娘的故事。於女子道德上。最爲有益。不過要在於時髦女子。萬不入眼。假如以當年薛平貴。要戀愛時興的一個女子。那不用說。已早則離婚啦。第一美德。不會受苦。第二要裙服首飾。樣樣如意。第三要離了十八年。誤了美麗的青春。誰也忍不住。再說又無衣無食。誰受得了。要依我說。必像是這樣受苦。一心無貳。纔眞是精神的戀愛呢。必是這樣兒。纔叫夫婦。什麼叫新。那又叫舊。道德二字。本沒有新舊的。如今女子提倡自由。盡力又要求解放。道德怎樣。記者也不便瞎說。衆人心理。也必能評判的。再說也不是本題。容有工夫。

閒話

▲不要學我（十三）（冷佛）

不但是天涯地角的親朋。久失音問。就連相離不遠。在京津上海。吉林哈爾濱的。或屬同學。或舊同事。一般的知心親友。故舊鄉鄰。闊得已日遠日疎。幾乎都不通聞問。惟仗有『海內存知己。天涯若比鄰』這兩句古人詩。倒常常念誦著。在精神上。髣髴得到了一種安慰。在形式上。實是短禮。果然要眞是知己。必無挑剔。但苦是人講浮面兒。我重精神。再說又禮尙往來。來而不往。有誰能原諒體貼。或者有一朝得志的。人家是五陵衣馬。自鄙輕肥。而我是滿肚牢騷。依然故態。因此我有時想起孟浩然的詩句來『不才明主棄。多病故人疏』這兩句詩。實在動人的感慨。不過在孟浩然先生。與我的境地不同。他因多病。而我因『淸高生計窘』雖然沒病。只因有懶惰二字。漸漸與朋友故舊。愈疎愈遠。近日有若多朋友。還格外看的起。當面捧場。來函獎慰。甚而有不恥下問。要拜於門下的。『記者也無學無識。那當得起。若重名望。記者又不是達官。不是貴人。又不是海外歸來有博士名位的。這樣先生。與人的學業知識。及前途利益上。有什麼光明的補助。論我爲人。及我的宇宙人生觀。大略已如上所述。學者二字。萬稱不起。只因也癡長四十歲。米麪鹽醬。糟蹋不少。目覩這社會光景。人心趨向。自知也白費食糧。於姓功立業。和光宗耀祖上。已無希望。就令縮小。連擴充一已生計。於養家肥已上。也因著脾氣大。又懶惰。簡直也沒了發展。故此亦不自隱諱。盡情披露。望世之愛慕我者。可千千萬萬的。不要學我。（已完）

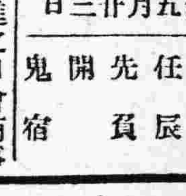

七月二日　舊五月廿三日

金曜　任辰　先負　開　鬼宿

▲一白之人欲進而莫進之日會商事宜後議巽南北吉▲二黑之人雖無陽和之表現然平凡之願能叶乾巽東吉▲三碧之人目前不利之日約會事後辦爲斷西乾乙吉▲四綠之人能自信不辭勞物事達成之日西乾丙吉▲五黃之人一致結合以當事雖難事必勝乾巽東吉▲六白之人外出長居將背口舌之日巽辛壬吉▲七赤之人凡事如願之日退縮徒自損東西壬吉▲八白之人意志堅固不安自除之日乾巽東吉▲九紫之人遲遲之運氣次第進展之日南北乙吉

洮昂鐵路工程局招考路警廣告

本局護路警察現不敷用須添編步警六十名以資分佈茲特招募簡章開列於後其有志願充路警資格相符者迅速前來報名聽候考試幸勿自悞特此廣告

計開

一、年齡　二十歲以上三十五歲以下者
二、體格　體格強健素無不正嗜好及無刑傷過犯者
三、資格　各縣警察教練所畢業及高小學業館有文憑或有同等學力文理通順者
四、報名地址　在四平街南站華昌客棧招考處暨報名或洮南大東門裏本局暨洮南小東門裏洮昂鐵路警察隊部飭距離稍遠者用書信報名亦可
五、報名期限　自陽曆六月十六日起至七月三日截止
六、試驗科目　（一）身體檢查（二）筆試『國文』（三）口試『警察常識』
七、試驗地址　在四平街北站（試場臨時由本局借定）
八、試驗日期　陽曆七月四日午前八句鐘（）凡應試者均須自備筆墨并備具本人四寸半身像片一枚於點名時呈繳
九、榜示時期　陽曆七月五日午前十二句鐘在四平街北站榜示
十、名額　取六十名
十一、月餉　奉小洋二十四元

廣告

閱報諸君請注意

慨自世風不古人心險詐毀人之術層出不窮查敝會張會長秉性忠直負責任事自接辦會務以來悉力整理百廢俱舉興利除弊努怨不辭非特敝會全人所目覩亦三省人士所共知共聞爰舉一事已足見張會長之爲人查本會會長應得商業銀行監理花紅及車馬費二年計有三四萬元張會長均撥歸會中辦公分毫不入己囊其廉潔自持急公好義爲如何也乃會務紛雜千頭萬緒良公聞好莠豈能盡洽人意近數月來詆毀之聲屢聽報端更考其實皆係一二鬼蜮小人匿名造謠挾嫌污衊飛短流長覓無故實此種無根流言本不値識者一笑即在會長素性宏達業已置諸不理惟念甚語所播混淆聽聞訛傳失實恐有不免况會長以直招謗以勞獲怨縱世人不加批評敝會全人捫心自問亦決不忍其因公受污毫不關懷爰爲主持公道計兼爲保持我商會名譽計於六月二十二日召集全體會董大會討論辦法僉議登報聲明以辨眞僞敢請閱報諸君子勿爲流言所欺而泯世間之公道人類幸甚商界全體幸甚

奉天總商會全體會董　丁極宸　曹毓仁　杜重遠　石鐸銓　楊子修　白子炳　張鶴九　劉仲三　王星齋　王惟賢　高搢卿　張鳳翔　王秀章　王有堂　梁景芳　張子求　張寶銘　趙子賓　王恒安　張榮春　井珍圃　何慶三　羅蒨齋　李茂堂　王錫如　盧雨臣　王秀岩　宋銘閣　王詩臣　楊廼賓　尙雨珍　王桐軒　董澤民　朱靜齋　杜玉書　仝啓

利亞健胃散

胃腸肝膽乃消化飲食攝取滋補之要具務宜精心愛護善爲調理始克各盡其職血液藉以補充體質藉以健康是以對於食物須十分小心否則一處受病影響全身體質因之消瘦精神因之疲乏繼之胃疼脾寒食積氣積澎悶漲滿嘔惡腹痛腸鳴泄瀉諸患相因而至本號按德國最新藥局方製成健胃散一種專能消食化水平肝舒氣開胃潤腸舉凡育道諸症莫不藥到病瘉立奏神效每洋盒現六角

小西關大井沿　奉天利亞藥房監製

郭家店劉化宣啓事

啓者鄙人在郭家店二道街二丁目所置產業於六月廿號上午三句鐘失愼計焚去磚瓦平房拾參間幸事前曾由永逢泰寶號經手向上海聯保公司保有火險陸千元當蒙該公司派員查驗屬實立即照損失數目賠償毫無留難足見該公司資本雄厚信用昭著領欸之餘感激莫銘特此登報鳴謝

介紹醫院啓事

吾奉向無最完善之公立醫療機關凡患病者莫不仰給於外國醫院然各國風俗不同語言迥異隔閡之念不便之感實所不免是以同人等募成巨欵在小西邊門外公園後設立一公立醫院本公衆慈善之心從事診療內部仿東西各國醫院之設備置有診察處凡內科外科小兒科皮膚花柳病科耳鼻咽喉科產科婦人科眼科等症均能醫治並設有愛克斯光線電氣治療科凡藥力所不能達到諸症亦能應手病除病室採取中西折中式關於暖氣通風等衛生設備無不完善其醫院內一切佈置亦均淸雅製藥皆採西法用精良之機械製造並設有藥線部自製脫脂綿紗藥繃帶誠吾奉省所未有至於藥價之低廉施術之精細看護之周到待遇之親切尤爲吾省各醫院之特點該醫院現已開幕二載於茲醫治全愈疾病患者已爲數千入成績卓著功效昭然凡困於痼疾者曷亟前往診治俾得成護健康同登壽域用特介紹周知幸注意焉

介紹人　楊霖閣　于雲章　彭相庭　王明宇　陳徽六　惠霖　單瑞卿　高鳳舞　佟德一　李香齋　曾子敬　姜雨亭　張　劉海泉　于濟川　趙雲屏　張仙舫　林泡塵　李鐵珊　陶菊畦　等同啓

亞傑民 藍色補丸

藍色補丸。馳名補腎聖藥。歷年暢銷中國內地各省。及南洋羣島。法美等國。蒙北京內務部。化驗有效。批准立案。發給証書。特許專賣。中西各醫士。証明此丸。功能扶陽補腎。回復青春。添精益髓。強壯筋骨。常服開胃健脾。增進飲食。並能解除腸胃毒質。滋生新鮮血液。確有經驗。不寒不燥。四季可服。並無服後上火之患。稱爲補品中之聖藥也。

●扶陽補腎回復青春

藍色補丸主治各症列後

返老還少 陽萎不舉 遺精早洩 夢遺滑精 精液減少 神經衰弱 淫情缺乏之症 生殖器發育不全 身體虛弱 早老 老衰 視力減退 腦力衰弱 記憶力減退 女子月經不調 月經痛 月經過少 月經不至 情慾減退 陰戶發育不全 不妊症 子宮寒冷 交接時快味不感 動脈硬化 毛髮早白或稀薄 脫毛 顏面早衰

每盒定價大洋一圓二角

每打定價大洋十二元

招聘外埠代理印有說明書函索即寄各埠均有代銷處無代銷處可將匯款至本號函購原班函件不加郵費

中國總經理處哈爾濱道外新市街縣署對過

珠淵藥房謹啓

合名會社 藤田洋行

奉天浪速通三層大樓房

美國新式 農業用 耕耘及 收穫 諸機器 灌漑用 機器 水龍子

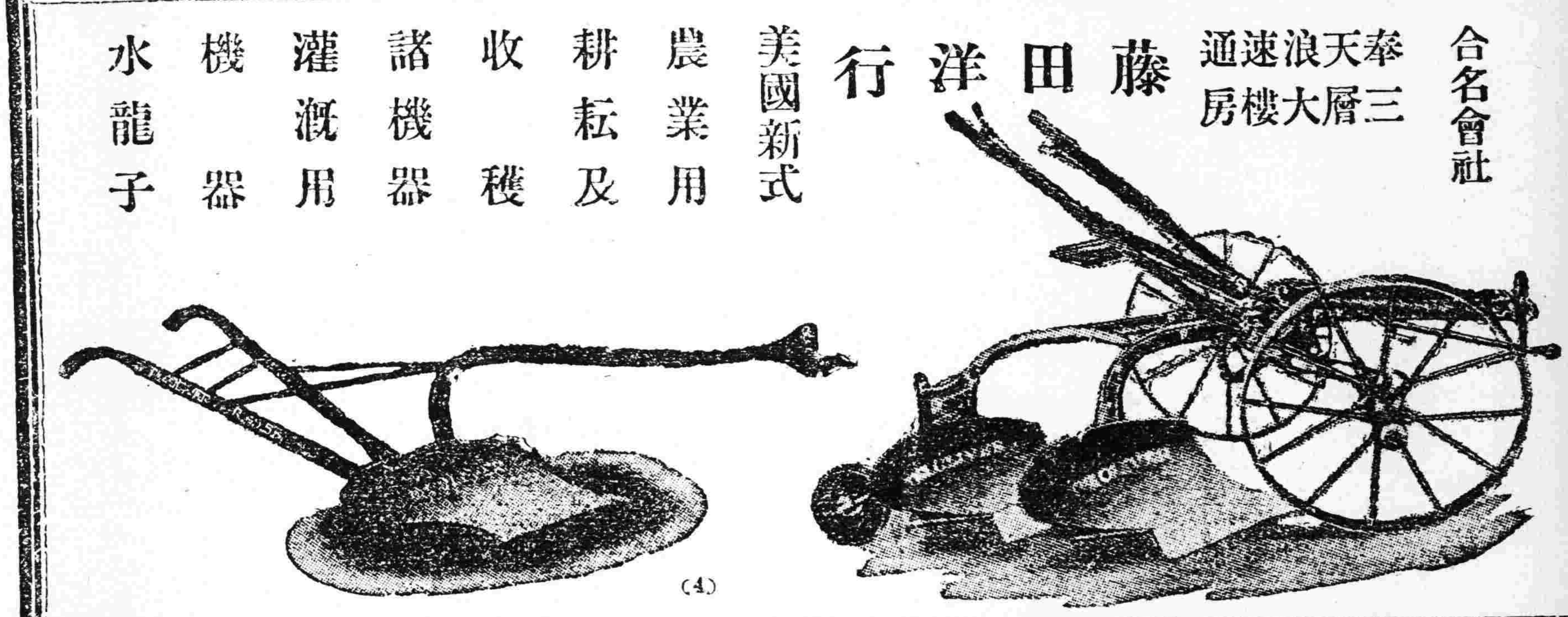

(4)

黑龍江通原林業公司營業廣告

一本公司係部省令辦廣信公司投資資本金一百二十萬元

一本公司在通河湯原綏稜通北四縣有二萬方里葱茂森林

一存積大宗粿松黃花松方圓大木廉價出售

一自設火鋸輪船各種中外尺寸板片板條俱全

一承做道方電杆橋梁木窰柱其他建築材料燃料

一招致東三省上海京津青島各售木地點包銷及代銷者簡章函索即寄

一本公司爲擴充營業計凡能紹介大宗交易有優厚酬金

一總公司設哈爾濱道外十一道街電話二二四號通道裡

分公司通河湯原綏稜分廠哈埠道外十八道街電話六七八號

松補鐵璧奎木斯海倫

理事長 廣鐵生

經理 宋占鼇 謹啓

補精保腎丸

腎虛腎寒 背痛腰痠 四肢無力 虛勞等症

陽萎不舉 心跳氣虛 耳鳴善忘 服用一瓶

房事早洩 面黃肌瘦 夜不安寐 立見功效

夢遺滑精 頭迷眼花 諸般虧損 四時可服

歐美生乳藥

此藥純用泰西各國上等生乳藥料配成專能補血生乳立見功效服用一瓶後能使乳腺暢達乳汁濃厚其源源而來服用定能增長八倍之多而於他種生乳藥百服百效誠可謂專門生乳藥弟一靈藥也 定價每瓶現洋壹圓二角每打均洋拾貳圓

總發行所 ▲開原德祥厚 ▲鐵嶺明遠堂

奉天城內 鼓樓南歐美西藥房

▲草河口 ▲懷德縣 ▲吉林省 ▲八面城 ▲公主嶺 ▲四平街 ▲遼源縣 ▲大石橋 ▲松樹台 ▲下九驛 ▲長春 ▲遼陽 ▲蓋平 ▲熊岳城 ▲海城 ▲昌圖 ▲營口 ▲東順成

[illegible]

大王牌精米谷子機

本機特長 絕對無砂 精白佳良 回轉僅少 發熱絕無

奉天 同天洋行

電話一四一番

健腦強精靈藥 靈片（レーベン）

專門名醫証明

北京醫院長醫學士侯大夫

國立北京醫學專門學校教授 醫學士陳大夫

金醫院長醫學士金大夫

腦活精強

醫學上最高之論定爲腦經健全者保補給燐酸爲主要效新出良藥靈片對於腦神經系病狀定奏可驚偉効

主効症者

神經衰弱、婦人頭疼、偏頭疼、肢麻便秘、上火記憶力減退、不安眠症、常心不平、生殖器機能力症等減少、

卓効証明

岡田、福田、兩位醫學博士及北美羅賓遜博士

奉贈 治療法 冊資不取分文函索即寄

藥價 ◎五角、一圓、二圓、三圓、五圓半十圓、

東京市銀座弓町 弘濟藥院

英商 仁記洋行

新到大批現貨

油毡。油紙。油精。鉛油。墻粉。地板油。皮鞋油。釘子玻璃。銀粉。銅鐵折葉。電滾子。鐵線。變押機。各種管子。乾電池。烏金。印度紅茶。狼頭絨。禮服呢。嗶叽呢。自轉車。

(總經理)恩德務第 UNDER WOOD 打字機

經理 北英火險 中華火險 公律冠兕火險 汽車火險 宏利人壽 保險公司

行長 傅瑞敦 經理 臧福陰 啓

售貨主任王新風另有他就此後與本行脫離關係

奉天大西邊門外路北 中國電話一五二九 日長電話一三二二

中央汽車公司

大西邊門外路南

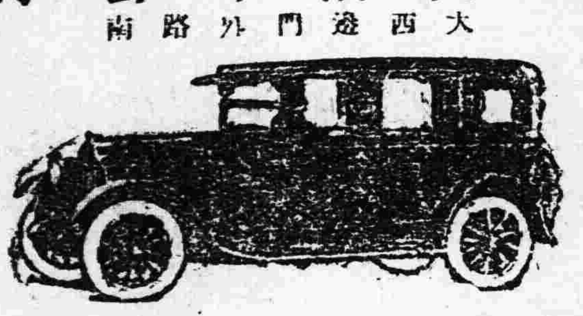

本公司新到

壁克哈德森…◎…愛斯可司六缸汽車

五大特色

一、用油最省

二、價值較他種四·瀛缸車爲廉

三、引擎內部大加改良可以永無修理之虞

四、一切裝置均選上好材料能駛行長途而經久無損

五、·漆之顏色美麗雖歷五六年而不變色不燥裂

阿斯豆嗎豆兒 喘息祛痰 新藥

滿洲醫科大學藥物學教授醫學博士 久保田晴光先生發明

本品係滿洲醫科大學教授醫學博士久保田晴光先生多年研究之結果始克發明出此喘息聖藥應治氣管支炎呼吸器疾患奏効如神堪稱卓越內服新治療劑也特依服用本劑一回發作頓挫病狀立即輕快元氣恢復此尤本劑之特長點也本劑發賣以來已歷三年尤蒙中國各界多大之讚許接來謝函推積如山仰患者試服一回如不奏効甘願退錢賜購諸君祈直接來本製藥所購買爲荷

藥價

五〇瓦 金一圓

百瓦 金一圓八十錢

二百二十五瓦 金三圓五十錢

四百五十瓦 六

製造元 奉浪速通八番地 鶴原製藥所

中國到處店藥均有代售

奉天德慶增藥局

神效補天丹

主治先天不足後天虧損諸虛百損五勞七傷脾腎兩虧飲食無味四肢困倦筋骨酸軟面黃肌瘦咳嗽痰喘精補髓腎饑潮熱常出涼汗長陽種子燒丹田壯元陽益補上元之神藥也每觔定價奉洋九元六

虎骨延壽酒

主治遠年近日腰腿疼痛半身不隨口眼歪斜左癱右瘓手足麻木兼治婦人經脈不調乾血癆傷子宮寒冷久不受孕以及虛勞等症並皆治之常服者延年益壽長生不老之功每瓶半觔定價奉洋四元

加味二仙丹

夫腸風下血者乃大便出血故也因臟腑蘊積濕熱成毒風邪胃腸胃流熱氣血逆亂榮衛失調不能攝血歸原日久不愈氣下陷面色萎黃不思飲食無論糞前糞後遠年近日服之神效每丸價洋五角

烏雞調經丸

主治婦女經脈不調赶前錯後或多或少或色淡如水黑成紫塊崩漏不止赤白帶下經前腹痛四肢無力以致經寒經閉滿腹積塊腫脹不安子宮寒冷久不受孕患此症者服之無不神效每丸定價四角

虎骨熊油膏

此膏善舒男婦之血中結風寒雜換筋骨痛終癥瘕痞痞化積磨堅男子腎虛寒腎痛氣手足麻木腰腿困酸無力婦女經閉子宮寒冷久不孕育小兒乳食痞積蟲積偏寒等症此膏效驗甚速每張價奉元四角

回陽化陰膏

此膏專貼陰疽之類如瘰癧鼠瘡流注痰核石疽乳癌失榮横痃海底髮疽是皮色不變之癥魚口便毒等症皆能治之凡用此膏如潰破者能拔毒生肌未破者內消而愈每兩洋五角

房氏安神丸（珠珀）

[illegible]

德慶增謹具 中國電話二百九十二號

本號開設奉天小北關白塔寺東以上各藥東省城各鎮均有代理外埠函購郵費自備

中國電話二百九十二號

奉天日站仁太洋行廣告

本行新由西洋各國之廠運到貨物俱全貨實價格外低廉新到各樣鐵床保險鐵櫃自轉車小孩推車葦椅皮包手提包烟捲皮烟盒錢夾洋捲紙衣料洋服皮靴洋車電燈啦叭雜貨香水胰子甫粉玻璃紙玻璃器以及運衣器品各式各樣大小不同俄國毛毯草帽等等貨物無不全備諸君賜顧早臨是幸

城內中國電話二〇二一號

仁太洋行謹啓

廣東新到 金剛片聖藥

補腎壯陽添精種子聖藥

金剛片聖藥係在廣東陽臺克大醫生製藥公司發行以來經中西各大名醫化驗試用均贊美爲補腎壯陽之第一良藥也

功效善能滋陰補腎添精益髓強壯筋骨體扶陽固本

主治先天不足腎精虧損房勞過度手淫過度遺精滑精精液缺乏精冷精淸子嗣難陰莖短小陰萎不舉舉而不堅堅而不久房事早洩老年精衰夜多小便精神困倦頭暈眼花耳作蟬鳴行動心跳動作氣喘四肢無力腰痛腿軟形容枯瘦夜不安寐等症凡因腎虧所發各症無論新久按法服用均有特效此藥純粹補劑非市上所售之興奮品可比如無病常服永保無腎虧陽萎之虞且體質健壯精神充足而房事之快美必得十分滿意故東西洋各大醫生每治腎虧陽萎病時必囑其服金剛片聖藥其藥性質和平效力宏富不寒不燥四時皆宜老幼可服毫無流弊眞正百發百中全球無二第一良藥也

每日早晚飯前服二片白水送下要在房事前一點鐘服四片用淡塩水送下奏效如神

患腎虧陽萎之人早服一日金剛片聖藥早得一日全愈矣此藥功效甚大非徒自誇患此病購服試之方知言無虛謬耳

▲定價每盒大洋壹元二角 ▲半打六元

按八扣收價三星期

總經售處老福壽堂批發 哈爾濱道外正陽十四道街

安東 大生東 金州 志義成 慶城 魁發東

營口 天和堂 阿城 世昌永 甜草崗 長順德

檢樹縣 泰發永 扶餘縣 慶昌福 奉天鼓樓南 歐美藥房

大連 華西藥房 安達站 吉盛隆 奉天小南門裡 大吉祥

通河縣 華新藥房 義縣 同昌魁 四平街 源盛東

豐樂鎮 裕發東 江省 義信成 雙城 華昌藥房

海倫 興記藥房 綏山 福源合 奉天 同發成

海倫 公濟會 一面坡 雙發成 江省三道鎮 廣和盛

綏化 瑞發興 拜泉縣 魁昇東 寶縣 振升和

昂昂溪 榮發厚 呼蘭河 永茂盛 新民縣 德盛東

叩水蔬 廣增和 北鎮縣 順興 拉哈站 阜英藥房

大黑河 永順彩 江省 泰華西藥房 吉林 泰華西藥房

五常縣 同發成 長春 新華齋 大五井子 世興源

北林子 義和興 雙州縣 四合永 張家灣 華西藥房

無慮購買 外埠購買不加郵費 卜道隱費郵票代價

將款匯哈 哈爾濱道外正陽十四道街 老福壽堂總行發店